



# KEIMYUNG UNIVERSITY

OPENING THE LIGHT TO THE WORLD



## 계명대학교 학과안내

KEIMYUNG UNIVERSITY MAJOR GUIDE





# Contents

KEIMYUNG UNIVERSITY  
MAJOR GUIDE



## 인문사회계열

### Tabula Rasa College 16

자율전공부

### 인문국제학대학 18

- 국어국문학과
- 한국어교육과
- 영어영문학과
- 독일유럽학과
- 중국어중국학과
- 일본어일본학과
- 러시아중앙아시아학과
- 스페인어중남미학과
- 사학과
- 기독교학과
- 철학과
- 문예창작학과

### 사범대학 33

- 교육학과
- 한문교육과
- 유아교육과
- 영어교육과
- 국어교육과

### 경영대학 39

- 경영학과
- 관광경영학과
- 회계학과
- 세무학과
- 경영정보학과
- 경영빅데이터학과

### 사회과학대학 46

- 경제금융학과
- 국제통상학과
- 행정학과
- 정치외교학과
- 언론영상학과
- 광고홍보학과
- 사회학과
- 심리학과
- 문헌정보학과
- 사회복지학과
- 법학과
- 경찰행정학과

### Keimyung Adams College 61

- IB(국제경영학과)
- IR(국제관계학과)



**자연공학계열**

**자연과학대학 64**

- 수학과
- 통계학과
- 화학과
- 생명과학과
- 공중보건학과
- 식품가공학과
- 식품영양학과

**공과대학 77**

- 토목공학과
- 건축학과(5년제)
- 건축공학과
- 전자공학과
- 전기에너지공학과
- 컴퓨터공학과
- 게임소프트웨어학과
- 디지털게임공학과
- 교통공학과
- 도시계획학과
- 생태조경학과
- 기계공학과
- 자동차공학과
- 로봇공학과
- 스마트제조공학과
- 화학공학과
- 신소재공학과
- 산업공학과
- 의용공학과
- 환경공학과



**의과대학 103**

- 의예과

**간호대학 106**

- 간호학과

**약학대학 108**

- 약학부
- 혁신신약학과

**예체능계열**

**음악공연예술대학 111**

- 관현악과
- 성악과
- 피아노과
- 연극뮤지컬과
- 무용학과
- 실용음악음향과



**미술대학 118**

- 회화과
- 공예디자인과
- 산업디자인과
- 패션디자인과
- 텍스타일디자인과
- 패션마케팅학과
- 사진미디어과
- 영상애니메이션과
- 시각디자인과
- 웹툰과

**체육대학 132**

- 체육학과
- 사회체육학과
- 실버스포츠복지학과
- 태권도학과
- 스포츠마케팅학과

**이부대학**

**야간강좌 개설학과 138**

- 경영학과(야간)
- 국제통상학과(야간)
- 행정학과(야간)

## History of KEIMYUNG

# 사랑의 초석, 오늘의 계명이 되다

—  
1899



2023  
—

## *History of Keimyung*

계명대학교의 시초는 척박한 땅에 사랑을 심고 사람을 구한 제중원입니다. 선교사들이 초가를 단장해 창립한 제중원이 처음 문을 열고 의술을 베풀기 시작한 1899년, 대구에는 새로운 희망이 싹트기 시작했습니다. 이후 어언 124년, 계명에서 정진한 한 사람 한 사람이 지역과 사회, 나아가 세상의 빛이 되어 왔습니다. 진리와 정의와 사랑의 걸음을 되풀이하며 사람을 세우고 사회를 변화시키는 울긋한 희망의 주역이 되어온 것입니다.



계명대학교 동산의료원의 전신인 제중원(1899)

# 1899

의료선교로 시작된  
한 줄기 빛  
제중원 설립

- 제중원(계명대학교 동산의료원 전신)설립 1899
- 제중원을 동산동으로 이전 1906
- 존슨 박사의 의학교육 1908



동산기독병원 시절의 제중관(1930)

# 1911

제중원, 동산기독병원으로  
종합병원의 면모를 갖추다  
제중원을 동산기독병원으로 개명

- 1911 제중원을 동산기독병원으로 개명
- 1924 동산기독병원 내 간호부 양성소 (계명대학교 간호대학 전신) 설립
- 1948 병원 부속 간호고등학교 개교
- 1953 미국 북장로회 주한 선교부 대표 안두화 선교사, 최재화 목사, 강인구 목사 등 교회 지도자들이 4년제 고등교육기관 대학 설립 준비위원회를 구성

# 1954

기독교 정신을 바탕으로 시작된  
진리의 탐구  
계명기독교학관 설립

- 계명기독교학관 설립 인가 1954
- 계명기독교학교 설립 인가 1955
- 계명기독교대학 설립 인가 1956
- 병리기술학교 설립 1958
- 계명기독교대학을 계명대학으로 교명 변경 인가 1965
- 대학원 설치 인가 1967
- 문교부 실험대학 선정 1974



안두화 박사의 본관 정초의식 (1955)

# 1978

더 큰 세상을 향한 힘찬 발걸음  
'계명대학'을  
'계명대학교'로 교명 변경

- 1978 종합대학으로 승격, 계명대학을 계명대학교로 교명 변경 인가
- 1979 성서캠퍼스 학교 시설 결정 승인



대명캠퍼스 조성 초기, 바위산을 깨 운동장을 만들고 있는 모습(1964)



초대 총장 취임식(1978)



계명대학교 성서캠퍼스 신축공사 현장(1981)



성서캠퍼스 본관 준공 봉헌예배(1996)

## 1996

세계화를 향한 도약  
대학 행정본부  
성서캠퍼스로 이전

- 대학행정본부를 1996  
성서캠퍼스로 이전
- 국제전문실무인력 1997  
양성국책대학으로 선정
- 대학종합평가 결과 1998  
우수대학으로 인정



의과대학 부속 동산병원 개원 및 원장 취임예배(1981)

## 1980

### 학교와 병원의 통합

대구동산기독병원,  
계명대학교 의과대학 부속  
동산병원으로 개원

- 1980 학교법인 계명기독교대학이 동산기독병원 유지재단을 통합하여 동산기독병원을 계명대학교 의과대학 부속 동산병원으로 개원
- 1982 계명대학교 동산의료원 발족(의과대학, 부속 동산병원, 간호전문대학)
- 1991 의과대학 부속 경주동산병원 개원
- 1993 의과대학을 의과대학과 간호대학으로 개편 인가  
동산도서관 개관

History of Keimyung



아담스채플 상량(1998)



성서캠퍼스 정문 공사 현장(1999)



계명대학교 동산의료원 100주년 기념예배(1999)



계명대학교 창립 115주년 선포식(2014)

## 2014

### 계명대학교 창립 115주년 선포

- 교목(校木)은 은행나무, 교화(校花)는 이팝나무 꽃, 교석(校石)은 청금석으로 지정 **2014**
- 교육부 대학특성화사업(CK-1) 선정 (5년 147.3억원)
- 계명대학교 창립 115주년 선포식
- 교육부 지역선도대학 육성사업선정 (5년 7억원)
- 교육부 학부교육 선도대학 육성사업 재진입 **2015** (4년 67억원)
- 교육부 대학인문역량강화(CORE) 사업 선정 **2016** (3년 63억원)
- 대학 특성화사업 중간(재선정)평가 4개 사업단(재선정 1개, 신규 3개) 선정



계명대학교 동산병원(2019)

## 1999

### 굳건히 소명을 지켜온 한 세기를 기념하다

#### 계명대학교 동산의료원 개원 100주년

- 1999** 계명대학교 동산의료원 개원 100주년 100주년 기념 아담스채플 개관
- 2004** 계명한학촌, 행소박물관 개관
- 2005** 제2주기 대학종합평가 결과 우수대학으로 인정
- 2008** 계명아트센터 개관
- 2010** 의과대학, 간호대학, 의과학연구소를 동산캠퍼스에서 성서캠퍼스로 이전  
교육과학기술부 2010년 교육역량강화지원사업 선정(연 51억원)
- 2011** 약학대학 신설  
중소기업청 창업선도대학 육성사업 주관기관 선정(2년 54억원)  
교육과학기술부 2011년 교육역량강화지원사업 선정(연 47억원)  
교육과학기술부 학부교육선진화선도대학지원사업 선정(4년 110.4억원)
- 2012** 동산의료원 대구·경북 신생아 집중치료 지역센터 개소  
교육과학기술부 2012년 산학협력 선도대학(LINC) 육성사업 선정(5년 144.25억원)  
교육과학기술부 2012년 공학교육혁신센터지원사업 선정(10년 20억원)
- 2013** 동산의료원 신장이식 1천례 달성

## 2019

#### 계명대학교 창립 120주년 기념

- 2019** 대학혁신지원사업 선정(3년 197억원)  
계명대학교 동산병원 이전 개원  
계명대학교 창립 120주년



계명대학교 창립 120주년 기념식(2019)

- 2021** 한국약학교육평가원 실시 2020년 약학교육 평가·인증 5년간 완전인증 획득
- 2022** 4차 산업혁명 및 디지털 창업 역량 인재육성을 위한 교육과정 신설

## 계명이 추구하는 계명인 상(像)



비사광장 계명인 상



진리와 정의 그리고 사랑의 이름으로 새겨온 계명대학교의 역사는 모두가 함께 만들어진 뜻깊은 기록입니다. '계명'이라는 이름과 함께 걸어온 수많은 발자국들이 오늘의 계명을 만들었고, 앞으로 더 많은 계명인이 계명대학교의 가치를 끊임없이 새롭게 정의해 갈 것입니다. 계명대학교가 추구하는 10개의 실체와 10개의 가치를 10개의 언어로 새긴 계명인상(像). 흔들림 없는 가치와 철학으로 세계 속의 계명대, 세계인의 리더가 되는 계명을 만들어 가는 계명의 오늘을 엿볼 수 있습니다

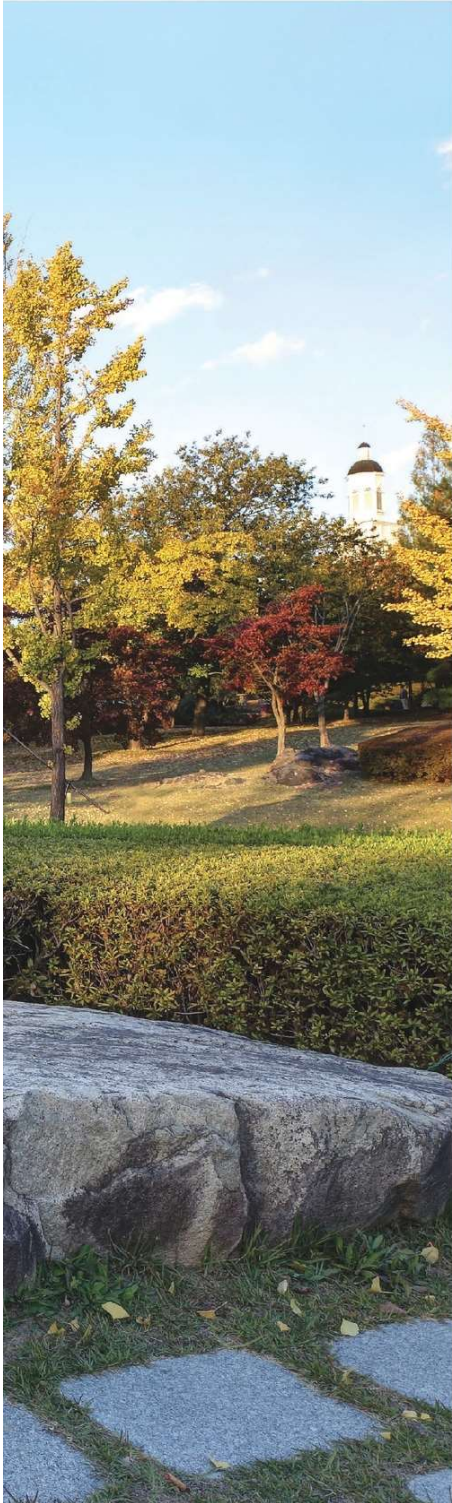

### 계명인상(像) 10개의 언어

계명대학교는 10개의 존재적 실체와 10개의 실존적 가치를 추앙한다. 그 실체는 나, 너, 계명, 이웃, 한국, 인류, 자연, 교회, 예수, 하나님이고, 그 가치는 진리, 정의, 사랑, 나라, 학문, 탁월, 윤리, 봉사, 은혜, 구원이다. 이 실체와 가치를 우리가 교육하는 10개의 언어 - 한국어, 중국어, 일본어, 영어, 독일어, 불어, 노어, 나전어, 희랍어, 히브리어 - 로 책을 상징하는 돌에다 새겼다.

윗부분에는 구약성서의 첫 구절인 “태초에 하나님이 천지를 창조하시니라”를, 아랫부분에는 신약성서의 마지막 구절인 “주 예수의 은혜가 모든 자들에게 있을지어다”를 새김으로써 계명대학교의 창학정신과 교육이념, 교육지표를 명시하고 있다. 수직적인 돌 - 계명인은 수평적인 돌 - 책에 기록된 실체와 가치를 열린 마음의 눈으로 항상 숙고하고 경외하며 삶의 본질로 삼는다.



## 가능성과 잠재력을 키우는 차별화된 학생지원제도

튼튼한 발판을 딛고 도움닫기를 하면 쉽게 뛰어오를 수 있습니다.  
계명대학교는 세상을 향해 날아오르고자 하는 학생들을 위해 차별  
화된 학생지원제도를 마련하고 있습니다. 계명의 너른 품 안에서는  
누구나 가능성과 잠재력을 키우며 힘차게 도약할 수 있습니다.



제13회 현대자동차 자율주행자동차 경진대회에서 전국 1위를 차지한 BISA팀



**학생들을 위한 캠퍼스 내의 작은 고용센터, 대학일자리센터**

캠퍼스 내에서 편리하게 진로 및 취창업 서비스를 지원하며, 학생들의 전공 및 적성에 맞는 일자리 찾기를 할 수 있도록 도움을 주고 있다. 고용노동부 연계 사업 수행, 청년고용지원사업 통합 관리, 이력서 자기소개서 클리닉, 모의 면접, 인적성 및 심리검사, 진로(취업)상담 및 취업을 앞선하여 학생들이 진로 및 취창업 준비를 단계적으로 진행해 나갈 수 있도록 한다.

**과학적 분석에 의한 취업 준비, COMpass K**

COMpass K(학생역량진단 프로그램)는 계명대학교 학생들의 교육 및 취업역량을 향상시키기 위한 획기적진취적 프로그램이다. 학생들은 7개 역량에 대한 자신의 활동 성과를 입력하고 객관적으로 현재의 역량을 분석한다. 그 결과에 따라 학생 스스로 학습 목표를 설정하고, 취업 또는 진로 준비를 단계적으로 진행해 나갈 수 있다.

**4차 산업혁명을 주도할 청년 CEO 육성**

계명대학교는 창의적이고 혁신을 주도할 청년창업자를 육성하기 위한 다양한 프로그램을 운영하고 있다. 창업휴학생제, 창업특기생제, 창업장학금, 글로벌창업대학원 등 전국 최고 수준의 창업 친화적 학제 구축으로 창업과 학업을 병행하는 미래 CEO 양성의 기반을 마련하고 있다. 또한 성공 집약적인 창업역량 강화를 위하여 유망 아이템을 보유한 창업동아리를 선정해 아이템 개발비, 전문 멘토링, 동아리 활동 공간 등을 지원해 창업활성화에 기여하고 있다.

**자율주행자동차 개발을 선도하는 BISA팀**

BISA팀은 계명대 전자화자동차부품지역혁신센터와 지능형자동차공학과, 자동차공학과, 전자공학과 재학생의 산학연 협업팀이다. 2009년부터 자율주행차 기술 분야 기획연구를 공동 추진하고 있다. 2015년도에는 산업통상자원부(자동차부품연구원)의 2015 자율주행자동차 콘테스트 대회에서 2위 대구시장상을 수상하였고, 2015 창조경제박람회 '미래성장동력 챌린지 퍼레이드', '자율주행자동차' 시연회에서 미래통상자원부 장관상 수상, '2017 제13회 현대자동차 자율주행자동차 경진대회' 전국 1위를 차지하는 등 눈부신 성과를 거두었다.

**최고의 장학제도 '비사스칼라'**

계명대학교는 유능한 인재를 육성하고 경제적으로 어려운 학생들의 학업 지원을 위한 폭넓은 장학제도를 운영하고 있다. 특히 2009년도부터 운영하는 '비사스칼라'는 선발기준을 충족하는 모든 학생들에게 전담 지도교수를 배정하고 4년간 등록금 전액 및 도서비, 기숙사비, 국외 여학연수 경비 등을 지원하여 최고의 인재로 키우는 계명대의 대표적 장학제도이다.

# GLOBAL CAMPUS

## 글로벌 캠퍼스 계명에서 마주하는 더 큰세계

계명대학교는 64개국 394개 대학 및 48개 기관과 활발한 교류를 진행하고 있습니다. 매 학기 500여 개의 외국어 강좌를 개설하고 115(전임, 비전임)명의 외국인 교수와 54개국 2,000여 명의 외국인 학생이 계명대에서 수학하고 있는 등 글로벌캠퍼스다운 면모를 갖추고 있습니다. 이렇듯 글로벌 역량을 갖춘 수 있도록 이끄는 아낌없는 지원에 힘입어 계명인들은 국제사회가 주목하는 인력으로 발돋움하고 있습니다.

### 복수학위제

세계 유수의 대학기관과 연계하여 계명대 학생들이 재학기간 동안 복수 학위를 취득할 수 있도록 지원하고 있다. 본 제도에 참가하는 학생들은 일반적으로 1, 2학년은 본교에서, 3, 4학년은 협정 체결된 외국 대학에서 수학하며 소정의 졸업 기준을 충족시키면 양 대학에서 각각 학위를 취득할 수 있다.

#### [ 파견 프로그램 ]

1. 중국 BLCU 복수학위 : 중국어중국어학 + 중국 북경어언대학교
2. 뉴질랜드 VUW 복수학위 : 경영대학 + 뉴질랜드 빅토리아대학교
3. 중국 SHNU 복수학위 : 경제금융학, 국제통상학 + 중국 상해사범대학교
4. 미국 UNL 복수학위 : KAC + 미국 네브라스카 링컨대학교
5. 미국 DigiPen 복수학위 : 디지털게임공학 + 미국 디지털공과대학교
6. 이란 UI 복수학위 : 일반대학원(컴퓨터공학과) + 이란 이스파한대학교

#### [ 초청 프로그램 ]

1. 인도네시아 MCU 복수학위 : 미술대학(패션디자인) + 인도네시아 마라타타기독대학교
2. 우즈베키스탄 NIFAD 복수학위 : 미술대학(패션디자인) + 우즈베키스탄 국립예술디자인대학교
3. 중국 BLCU 복수학위 : 한국어교육, 경영학, 국제통상학 + 중국 북경어언대학교

### 파견교환학생 프로그램

교환학생 제도는 자매결연협정이 체결된 외국대학과 학생을 상호 교환하는 제도로서 현재 우리 대학교에서는 주로 학부생을 대상으로 시행되고 있다. 교환학생으로 선발되면 우리 대학교에 등록금을 납부하고(해외 자매대학의 등록금은 면제) 6개월에서 1년간 외국 대학교에서 수학하며 취득한 학점은 우리 대학교의 학점으로 인정된다. 교환학생으로 선발되면 자매대학 외에도 우리 대학교가 회원교로 등록되어 있는 ISEP 및 ACUCA(아시아지역 기독교대학 연합)회원교로도 파견이 가능하다.

### 국제교환학생 프로그램 ISEP

국제학생교류기관인 ISEP을 통해 학생을 상호 교류하는 프로그램으로 계명대학교는 1998년부터 회원교로 참여하고 있으며 전 세계 50개국 300여개 명문대학이 참여하고 있다.

### 한미친선서클(KAFC) 프로그램

한미문화교류 프로그램은 지역사회와 주한 미국 간의 문화적 교류를 도모하기 위해 주한 미군이 운영하는 프로그램으로써 상호 대화의 장을 열고, 문화적 이해를 통해 협조 체계를 구축하고, 나아가서는 한국과 주한 미군간의 공동체적 관계를 조성하며, 관련 프로그램을 실시한다.



국제문화축전(Global Festival)



주한 미국대사 초청 특강



인터내셔널라운지



**국외현지학기 프로그램**

인문국제학대학 외국어문학과와 국제지역학부 소속 재학생들을 대상으로 한다. 외국 대학교에서 정규교육과정의 1학기(약 16주)를 수학하며 현지 언어 및 사회문화를 직접 체험하고 전공과목을 심도 있게 학습할 수 있는 기회를 가진다.

**국외외국어연수 프로그램 SAP(Study Abroad Program)**

인문국제학대학 외국어문학과와 국제지역학부에서는 해당 언어 관련 전공 재학생들을 대상으로 해외 외국어 연수 프로그램을 실시하고, 국제교류센터에서는 전공에 상관없이 우리 대학교 재학생들을 대상으로 국외 영어연수 프로그램을 실시한다.

**외국인과 함께하는 문화교실 CCAP  
(Cross-Cultural Awareness Program)**

계명대학교에서는 2014년부터 대구광역시 달서구청의 지원을 받아 계명대학교 소속 내외국인들을 달서구 내의 초·중·고등학교에 문화교실 선생님이로 파견하여 이들 나라의 다양한 문화를 직접 소개하도록 하고 있다.

**ACUCA  
(Association of Christian Universities and Colleges in Asia)**

계명대학교는 아시아지역 기독교대학이 회원으로 활동하고 있는 ACUCA(아시아 지역 기독교대학 연합)의 회원교로 선도적인 역할을 담당하고 있으며, ACUCA 회원교 간 교환 프로그램을 통해 학생들을 파견하고 있다.

**세계인과 함께 하는 계명의  
글로벌 인프라**

**100% 영어로 진행되는 글로벌 단과대학  
Keimyung Adams College(KAC)**

KAC는 글로벌 경쟁시대를 선도할 능력과 자질을 갖춘 인재를 양성하기 위해 2007년 우리나라에서 3번째로, 전 교육과정을 영어로 진행하는 국제대학을 신설하여 국제경영학과와 국제관계학과 등을 설치하였다. 미국 명문대학 중 하나인 네브라스카 링컨대학교(University of Nebraska-Lincoln)와의 복수학위, 하계 방학 중 미국 UC Berkeley 전공연수 프로그램 참여 기회 제공, 수준별 영어수업, 제2외국어 특별교육 및 리더십 프로그램 등을 통해 진취적인 국제사회 전문가를 양성한다.

**글로벌 시티즌의 교류공간,  
인터내셔널라운지**

인터내셔널라운지는 재학생들과 외국인 학생들, 내·외국인 교수들이 다양한 문화 행사에 참여하여 폭넓은 체험의 기회를 가지므로써 다양한 문화에 대한 이해를 높이고, 외국어능력을 향상할 수 있는 공간이다. 또한 각 나라에 대한 다양한 정보를 제공하여 학생들의 학업과 취업에 도움이 될 뿐만 아니라, 지역사회를 위한 언어 및 문화프로그램을 통하여 대학의 사회 참여 부분에 선도적 역할을 하고 있다.

**계명 안에서 펼쳐지는 글로벌 라이프,  
외국어 전용 기숙사**

계명대학교는 매년 계명을 찾아오는 외국인 학생과 함께 생활할 수 있는 외국어 전용 기숙사를 운영하고 있다. 이 덕분에 재학생들은 외국에 나가지 않고도 유학의 효과를 거두고 있다.

- ▶ 영어전용 기숙사(KELI House)
- ▶ 중국어전용 기숙사(C-CLIK House)
- ▶ 일본어전용 기숙사(JIKU House)

## 누구나 더 좋은 사람으로 거듭나는 캠퍼스 라이프

젊음의 특권은 도전과 패기입니다. 계명대학교는 계명인들이 스스로의 한계를 깨트리고 나아갈 수 있도록 다채로운 학생활동을 마련하고 있습니다. 또한 더불어 사는 사회에 대한 인식과 실천적 봉사에 앞장서는 마음가짐을 기를 수 있도록 하여 세상에 기여하는 사람으로 거듭나게끔 돕고 있습니다.



학생봉사 활동



현지 아이들과 마음을 나누는 라오스 국외봉사활동

푸른 도전과  
낭만이 가득한 계명

**계명의 이름으로 하나 되는 학생회 활동**

학생자치기구는 총학생회, 총대의원회, 총동아리연합회, 각 단과대학 학생회 및 대의원회 등으로 구성되어 있다. 주요 활동으로 신입생 오리엔테이션 및 환영행사, 비사축구대회, 비사대동제, 계명 한마음걷기, 동아리축제 등 학생들을 위해 다양한 프로그램을 기획하고 있다.

**함께 살아가는 청춘의 추억, 동아리 활동**

각종 동아리 활동을 통하여 공동체 생활에 필요한 다양한 경험과 인성을 폭넓게 배우고 있으며 총동아리연합회 소속의 6개 분과 40개 동아리로 구성된 2,000여 명의 학생들이 젊은 열정과 패기로 다양한 동아리 활동을 하고 있다.

나눔으로 밝히는  
희망의 등불

**1%의 사랑으로 99%를 채우는 100% 행복**

(사)계명 1%사랑나누기는 전체 교직원들이 자신의 봉급 1%를 퇴직할 때까지 기부하고 학생들은 노동력 1%의 봉사를 통해 새로운 기부 문화를 전개하는 운동이다. 구체적인 사업 내용으로는 사랑나눔활동 봉사 프로그램 공모, 계명카리타스봉사단 국외봉사활동, 계명카리타스 힐링(수술, 재활지원)사업, 사랑나눔 지원 등이 있다. 특히, '계명카리타스봉사단'은 교직원·학생 연합 국외봉사활동, 학과/전공 특화 국외봉사활동, 공과대학 융합전공 국외봉사활동 등 일반적인 국외봉사활동에서 벗어나 다양한 방법으로 국외봉사활동을 펼치고 있다.

**18년간 17개국에서 총 3,700여명의  
계명인이 참가한 국외봉사활동**

학생들의 봉사정신 함양과 국제적 경험 제공, 이를 통하여 세계를 향해 빛을 여는 계명인을 양성하기 위하여 2002년 '중국 황사방지를 위한 나무심기 봉사활동'을 시작으로 제3세계 국가의 교육환경 개선 등을 위한 국외봉사활동을 현재까지 지속적으로 시행해 오고 있다. 2002년부터 2019년까지 약 104회에 걸쳐 17개국, 약 3,700여명의 봉사인들이 참가해 중국을 비롯한 네팔, 베트남, 캄보디아, 미얀마, 에티오피아, 콜롬비아 등 개발도상국 주요 낙후 지역에서 활발한 봉사활동을 펼쳐왔다. 계명대 국외봉사활동은 열악한 환경을 개선하기 위한 노력봉사 외에도 우리 문화를 알리기 위한 교육봉사, 현지 주민과 함께하는 문화공연 등을 통해 세계인의 가슴에 계명의 이름을 깊이 남기고 있다.

**사랑 실천의 역사와 전통을 이어가는 의료봉사**

한 세기 의료역사의 중심지였던 계명대 동산의료원은 설립 초기부터 현재까지 교직원 급여의 1%를 모아 국내외 수많은 의료봉사활동을 실천해 왔다. 카자흐스탄 알마티 동산병원과 네팔 동산특수진료소를 기점으로 활발히 펼쳐온 해외의료봉사는 아프리카, 아시아 등 전 세계에서 국경 없는 사랑의 인술을 펼치고 있다.



재학생들의 '그린 캠퍼스' 캠페인

## 좋은 사람을 더 좋은 사람으로 키우는 계명

타고난 지혜와 능력을 드러내 밝히는 빛. 어제의 나를 새롭게 일으켜 세우는 힘. 이것이 바로 사람을 길러내는 교육의 진정한 가치입니다. 좋은 사람으로 들어와 더 좋은 사람이 되어 나가자(BONUS INTRA MELIOR EXI). 계명은 동산도서관 로비에 이 문구를 새기고, 계명인들을 올바른 배움의 길로 인도하고 있습니다. 잘 가르치고 잘 배우는 대학, 계명대학교에서라면 반드시 더 나은 미래의 자신을 만날 수 있습니다.

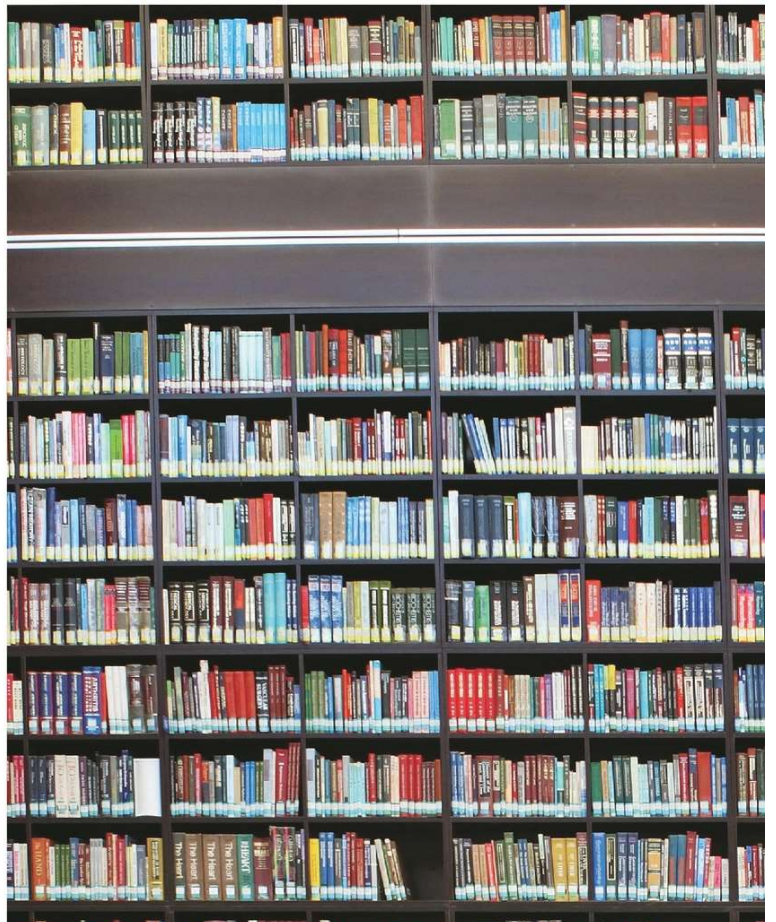

의학도서관





---

MAJOR GUIDE

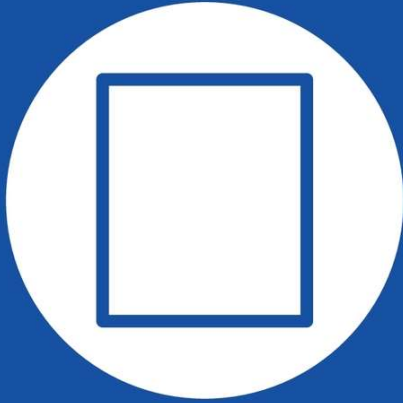

# Tabula Rasa College

---

자율전공부



KEIMYUNG UNIVERSITY

Tabula Rasa College

# 자율전공부

자유로운 선택 속에서  
새롭게 피어날 가능성을 그린다

Since

2006

남녀비율



☎ 053) 580-6962, 6965, 5985

🌐 <http://newcms.kmu.ac.kr/liberal/index.do>



자율전공부는 학생들에게 자유로운 학과 선택권 부여를 통한 수요자 중심의 교육을 실천하고자 2006년도에 설치되었으며, 인문 사회·자연공학의 2개 계열을 두고 있다. 신입생들은 계열별로 입학하며 1년간 교양 및 전공기초과목을 이수하면서 진로를 탐색하고 2학년 진급 시 본인이 희망하는 학과로 배정을 받게 된다. [예외: 경찰행정학과는 입학정원의 50% 이내에서 대학 1년간의 성적순으로 배정함] 현재 Tabula Rasa College에서는 학생들의 전공과 진로선택에 도움을 주고자 지도교수와의 1:1 밀착상담, 진로/취업상담, 진로특강 등을 실시하고 있다.



### 인문사회계열

국어국문학과, 한국어교육과, 영어영문학과, 독일유럽학과, 중국어중국학과, 일본어일본학과, 러시아 중앙아시아학과, 스페인어중남미학과, 사학과, 기독교학과, 철학과, 문예창작학과, 경영학과, 관광경영학과, 경영정보학과, 회계학과, 세무학과, 경영빅데이터학과, 경제금융학과, 국제통상학과, 행정학과, 정치외교학과, 언론영상학과, 광고홍보학과, 사회학과, 심리학과, 문헌정보학과, 사회복지학과, 법학과, 경찰행정학과, IB(국제경영학과), IR(국제관계학과), 패션마케팅학과, 스포츠마케팅학과, 실버스포츠복지학과

### 자연공학계열

수학과, 통계학과, 화학과, 생명과학과, 공중보건학과, 식품가공학과, 식품영양학과, 토목공학과, 건축공학과, 전자공학과, 전기에너지공학과, 컴퓨터공학과, 게임소프트웨어학과, 교통공학과, 도시계획학과, 생태조경학과, 기계공학과, 자동차공학과, 로봇공학과, 스마트제조공학과, 화학공학과, 신소재공학과, 산업공학과, 의용공학과, 환경공학과(건축학과 및 디지펜게임공학과 제외)

---

MAJOR GUIDE



# 인문국제학대학

COLLEGE OF HUMANTIES AND  
INTERNATIONAL STUDIES

- 
- 국어국문학과
  - 한국어교육과
  - 영어영문학과
  - 독일유럽학과
  - 중국어중국학과
  - 일본어일본학과
  - 러시아중앙아시아학과
  - 스페인어중남미학과
  - 사학과
  - 기독교학과
  - 철학과
  - 문예창작학과



KEIMYUNG UNIVERSITY

---

인문국제학대학

# 국어국문학과



우리말, 우리문학의 세계화에 기여하는  
전문 인재 양성

Since

1964

남녀비율



053) 580-5784

<http://newcms.kmu.ac.kr/kmkorean/index.do>



계명대학교 국어국문학과는 50년의 전통을 가진 학과로서 우리글의 독창성과 과학성, 우리말의 원리를 이해하고 탐구하는 국어학(중세어학, 현대어학)분야와, 우리 문학작품을 감상하고 분석하는 국문학(고전문학, 현대문학) 분야로 나뉜다. 국어국문학과는 세계 언어와 문학 속의 우리말글과 우리문학이 지니는 보편성과 특수성을 심도 있게 탐구하여, 우리말글과 우리문학에 대한 보편적이고 체계적인 이해를 도모하는 창조적인 전문 인재를 양성한다. 이를 위해서 현상에 대한 체계적인 분석 원리와 이론 체계를 제시하고, 옛 말글과 문학을 재발견하여 창조적으로 전통을 계승하도록 한다.



## 커리큘럼

국어학입문, 한국문학입문, 현대문학의 이해, 한국고전시가, 한국문학작가론, 한국고전소설, 한국고전문학사, 문학이론연구, 한국문학비평, 한국현대소설, 한국현대시, 한국현대희곡, 국어음운론, 한국어어휘구조론, 국어문장구조론, 국어변천사, 중세문헌읽기, Science in Korean Literary Tradition(영어강의), Korean Women Writers(영어강의), English Basic for Korean Studies(영어강의) 등



## 졸업 후 진로

KCC그룹, 자음과모음출판사, 카피라이터, 중·고등학교 교사, 대한항공, 세무설계사, KBS 드라마극·연애극 작가, 해외한국어교사, 계명대학교 동산의료원, 순천향대학교 구미병원 등 이밖에도 전문적인 연구 활동을 위하여 다수의 졸업생이 일반대학원과 교육대학원에 진학하여 대학교수, 연구원, 학과 조교, 연구소 조교글쓰기 지도 교사(전문 튜터)로 활동하고 있다.



## 취득 가능 자격증

중등2급 정교사(국어)

인문국제학대학

# 한국어교육과

외국인을 위한  
한국 언어 · 문화 교사 양성

Since

2003

남녀비율



☎ 053) 580-5579

🌐 <http://newcms.kmu.ac.kr/korst/index.do>



한국어교육과는 다문화시대 및 국제화시대가 요구하는 새로운 학과로, 인문학적 소양을 바탕으로 외국인과 재외동포에게 한국어 · 한국문화를 가르칠 수 있는 교사를 양성하고자 2003년에 설립되었다. 한국어교육과에서는 한국어를 효과적으로 가르칠 수 있는 능력을 배양하고, 타 문화 및 다문화에 대한 이해를 높여 한국어 · 문화 교육에 필요한 문화 포용력 및 교수 능력을 함양하는 교육과정을 제공하고 있다. 또한 다양한 실습 교과목과 해외 현장실습 프로그램(해외 인턴십 프로그램), 국외 문화 탐방 및 한국어 교육 도우미 등의 비교과 프로그램을 통하여 국내외 교육현장에서 적응력과 실무 능력을 쌓게 된다. 졸업 후에는 한국어교원 자격증을 취득할 수 있고 세계 각국의 다양한 한국어 교육기관에 취업할 수 있는 것도 한국어교육과만의 매력이다.

커리큘럼

- 1학년: 언어와 정보, 한국어문화교육입문, 외국어로서의 한국어교육학개론, 외국어로서의 한국어학개론
- 2학년: 외국어로서의 한국어발음교육론, 해외맞춤형 한국어교육론, 해외한민족의 역사와 문화, 한국어 어휘구조론, 외국어로서의 한국어문법교육론, 한국신화와 상징체계
- 3학년: 대조언어학의 이해, 외국어로서의 한국어교재론, 외국어로서의 한국어 어휘 교육론, 한국문화교육의 실제, 외국어로서의 한국어이해교육론, 해외맞춤형 한국어교육론, 한국어교육참관 및 실습, 한국문화교육과미디어, 외국어로서의 한국어문법교육론, 한국어평가론, 한국어교수법, 해외 한국어교육자료개발의 이론 및 실제
- 4학년: 외국어로서의 한국어교육과정론, 외국어로서의 한국어표현교육론, 멀티미디어를 활용한 한국어교육의 실제, 다문화사회와 한국어교육



졸업 후 진로

한국어교육과의 졸업생들은 다음과 같은 분야에 진출하여 한국어교육 현장에서 한국어·한국문화를 전파하는 역할을 수행한다.

- (1) 한국어교육 분야: 각 대학의 한국어교육 기관, 다문화가족지원센터, 해외 중등학교 및 대학, 세종학당 등에서 한국어 교사로 일할 수 있다.
- (2) 한국문화 보급 분야: 한국문화와 타 문화에 대한 심도 깊은 이해와 실기 지도 능력을 바탕으로 한국 문화의 이론과 실재를 교육할 수 있다.
- (3) 대학원 진학: 학문적 연구에 관심이 있는 경우 대학원 '한국어교육학과'에 진학하여 한국어·문화교육에 대한 연구자로서 전문성을 기를 수 있다.



최근 주요 취업처

미국 오번 세종학당, 베트남 호치민 세종학당, 타지키스탄 두산베 세종학당, 중국 북경대학 한국어센터, 중국 하남성 현지 고등학교, 태국 국공립 고등학교, 계명대학교 한국어학당 및 각 대학 한국어교육센터, 대경대학교 글로벌어학센터, 달서구 청년사업단, 새마을세계화재단, 대구은행, 동원F&B 등.



취득 가능 자격증

한국어교원 자격증(2급)



인문국제학대학

# 영어영문학과



Since

# 1954

남녀비율



대한민국과 세계의 모범이 되는  
윤리적 전문인 양성

053) 580-5062

<http://newcms.kmu.ac.kr/englanlit/index.do>



1954년 개교와 더불어 개설된 영어영문학과는 영어구사능력을 기초로 다중언어적, 다중문화적 소통능력을 지닌 국제전문인력 양성을 목표로 하여, 실용영어, 영어학, 영미문학과 문화, 영어교수법영역에 관한 다양한 과목들로 구성된 교육과정을 편성하여 운영하고 있다. 또한 영어권 국가에서 현지문화를 익히고 실용 영어 능력을 향상할 수 있는 기회를 제공하기 위해 현지학기 프로그램을 운영하고 있다. 매학기 공인영어시험, 취업 스테디 등 다양한 취업연계 프로그램을 지원하며 외부 실무자들을 초빙하여 취업에 필요한 다양한 정보를 제공하는 초청특강도 많이 이루어지고 있다.



### 커리큘럼

영국문학사, 미국문학사, 영어학개론, 영어사, 현대영미소설, 고급영어강독, 영어음성학, 영어글쓰기, 현대영미드라마, 현대영미시, 영미문학특강, 셰익스피어, 현대영문법 등



### 졸업 후 진로

대기업, 교수, 중·고등학교 영어교사, 항공회사, 여행사, 호텔, 통역안내원, 국제금융업, 무역업, 한국관광공사, 기업체 해외지사, 신문방송기자, 출판 편집인 등



### 최근 주요 취업처

대한주택보증공사, 우리은행, 대구은행, IBK기업은행, 신용협동조합, 농협은행, 대구시설관리공단, 롯데백화점, (주)스타벅스, 대웅제약, 종근당, TNC대구방송, 영어학원, 계명대학교, 한국전력공사, 아모레퍼시픽, 외환은행, 현대중공업, 두산중공업, 금호아시아나항공, 대한항공, 국민건강보험공단, 대구지방경찰청, 구미시청 등



### 취득 가능 자격증

중등2급 정교사(영어)



인문국제학대학

# 독일유럽학과

국제화시대에 글로벌 마인드를 가진  
독일어와 독일·유럽에 능통한 전문인력 양성

Since

2022

남녀비율



☎ 053) 580-5064

🌐 <https://newcms.kmu.ac.kr/germaneuropa/index.do>



독일유럽학과는 글로벌 시각을 가진 독일과 유럽 전문가의 양성을 목표로 삼고 있다. 독일과 유럽의 문학과 문화, 정치, 경제, 사회에 대한 전문지식을 학습하고 유럽에서 가장 잘 통용되는 독일어, 영어, 프랑스어를 배운다. 독일 정부기관인 독일학술교류처(DAAD)에서 1975년부터 객원교수를 파견하고 있고, DAAD의 협조로 학과 내에 “어학자료실(Handapparat)”을 갖추어 수준 높은 독일어 교육을 하고 있다. 또한 아일랜드 출신 원어민교수가 강의하는 영어과목 개설 확대 등을 통하여 실용적인 영어교육을 강화하고 있다. 아울러 유럽 현지 연수프로그램, European Studies English Forum, DELF(프랑스어 능력 자격증) 특강, 유럽학 학술제, 노뎀베페스트(Novemberfest) 등 다양한 프로그램을 운영함으로써 독일과 유럽의 정치, 경제, 사회, 문화 등 전반적인 분야에 관한 다양한 지식을 갖추도록 하고 있다.



커리큘럼

독일어회화기초단계, 독일어회화중급단계, 독일어회화심화단계, 시사독일어, 기초유럽영어실습, 중급 유럽영어실습, 심화영어회화, 유럽시사영어, 프랑스어회화 기초단계, 프랑스어실습, 독일문학의 이해, 독일연극의 이해, 독일의 지역탐방, 독일신문과 TV뉴스, 독일과 EU, 유럽학입문, 현대유럽역사의 이해, 유럽경제와 문화, 유럽지역학특강 등



졸업 후 진로

한국-EU FTA 체결 이후 경제, 비즈니스를 비롯해 정치, 외교, 사회, 문화, 예술 등 제반 분야에서 독일 및 유럽과의 교류가 급성장하고 있으며, 독일과 유럽에 정통한 국제전문인력에 대한 사회적 수요도 크게 증가하고 있다. 본 학과 졸업생들은 한국에 진출한 독일과 유럽기업, 은행, 항공사, 공공기관을 포함하여 EU시장 진출을 도모하는 한국의 일반기업, 무역회사, 제약회사, 방송국, 신문사 등에 취업할 수 있다. 또한 전공지식을 바탕으로 어학 실력을 심화해 교수, 교사, 동시통역사 등으로도 진출할 수 있다.



최근 주요 취업처

대한무역투자진흥공사(KOTRA), 중앙부처 7급공무원(지역인재선발), LG전자, KT, NH농협은행, IBK 기업은행, 대구은행, 대한생명, 한국주택공사(LH), 건강보험공단, 캐세이퍼시픽항공, (주)대한항공, 아시아나, 제주항공, (주)에어코리아, 대영코어텍, 삼익THK, 사조그룹, 한샘, 환인제약, 아주스틸, 경동나비엔, 신협, 한국중등(U-15)축구연맹, (주)UL 코리아, 시원스쿨(본사), 롯데홈쇼핑, Feelnesskorea Co., 광고회사, 독일현지취업, 교육직 공무원, 계명대학교 교직원 등



취득 가능 자격증

유럽공인 GER기준 독일어자격증(A1, A2, B1, B2, C1, C2), TestDaF, DELF/DALF(프랑스정부 공인 프랑스어능력자격증), 공인 토익·토플, 통역사자격증 등

인문국제학대학

# 중국어중국학과



중국어문학과 현대 중국의 정치, 경제, 사회, 문화 전반에  
정통한 개방적이고 창의적인 중국 전문 인력 양성

Since

2022

남녀비율



053) 580-5785

<https://newcms.kmu.ac.kr/chinesechina/index.do>



중국어중국학과는 1979년 한국 최초로 중국지역학으로 설립된 중국학과와 1980년에 개설되어 40년 간 전문적으로 중국어문학 교육을 담당해 온 중국어문학과가 2022년 통합되어 설립된 학과이다. 중국어중국학과는 40여년 동안 중국어문학 교육과 현대 중국의 정치, 경제, 사회, 문화, 역사 등 중국 전반에 관한 실용적 중국전문가 양성 교육을 해온 두 학과의 다체로운 교육과정으로 구성되어 있다. 특히 능숙한 중국어 구사 능력 및 중국문학과 문화 전반에 폭넓은 이해와 동시에 중국 현황을 분석할 수 있는 실용적인 사회과학적 지식을 함양한 중국전문가 양성을 목표로 어문학 과목은 물론 다양한 사회과학 과목이 개설된 것은 계명대 중국어중국학만이 가진 최고의 강점이라고 할 수 있다. 이러한 교육과정을 통해 학생들은 자신의 흥미와 적성에 맞추어 다양한 진로개발을 할 수 있으며, 21세기 학문융합형 인재로 성장할 수 있을 것이다. 또한 중국어중국학과는 국제화 시대에 부응하기 위해 다양한 국제화 프로그램을 운영하고 있다. 2007년부터는 중국사회과학원과 석·박사 공동학위과정을, 2008년부터는 북경어언대학, 북경수도사범대학과 학부생 복수학위제도를 시행하고 있다. 그리고 중국 현지에서 정규 교육과정의 일부를 운영하기 위해 중국의 자매대학에서 어학연수를 실시하고 있다. 단기어학연수는 2학년 여름방학 때 4-5주 실시하며, 장기어학연수는 3학년 1학기 때 한 학기를 현지에서 수업한다. 뿐만 아니라 후학양성을 위한 중등2급 정교사(중국어) 교직과정도 개설되어 있다.



### 커리큘럼

중국어입문, 중국학입문, 기초/고급중국어작문, 중국현대경제론, 중국시문과 정치, 영화로 보는 중국, 현대중국사회의이해, 중/고급중국어독해, 중/고급중국어 회화, 현대중국어문법, 중국정치지도자와 정치, 중국경영전략, 중국사회정책, 중국언어와 문화, 중국정치제도론, 중국문학의 이해, 중국문화기행, 중국고사성어와 삶의 지혜, 중국어통역연습, 중국어번역연습, 시사중국어, 무역통상중국어, 중국현대문학과 역사쟁점 등

### 졸업 후 진로

대학교, 중·고등학교, 항공사(중국국제항공, 동방항공, 대한항공), 금융기관, 여행사, 각종 대중국 무역회사, 면세점, 유통업체 등



### 최근 주요 취업처

대구은행, 우리은행, (주)대한항공, (주)아시아나항공, 싱가포르항공, 인천공항, (주)호텔신라, 롯데호텔(주), 부산관광공사, NH공사, 제주 출입국관리사무소, 계명문화대학, 덕화중학교, 서대구중학교, 대구외국어 고등학교 등

### 취득 가능 자격증

중등2급 정교사(중국어), 관광통역사, 중국어번역능력인정자격증 등

인문국제학대학

# 일본어일본학과



Since

2022

남녀비율



체계적인 일본어 교육과 일본에 대한 종합적 이해를 통한 최고의 일본 전문가 양성

053) 580-5786/5792

<https://newcms.kmu.ac.kr/japanese/index..do>



일본어일본학과는 일본어문학과(1973년 설립, 지방 최초)와 일본학과(1977년 설립, 한국 최초)가 2021년에 발전적으로 통합하여 신설된 학과입니다. 어문학과 지역학의 장점을 갖추고 있으며, 일본어 외에도 일본의 문학, 정치, 경제, 사회문화, 역사 등을 고루 공부함으로써 일본에 대한 체계적인 지식을 습득할 수 있습니다. 이를 위해 단기어학연수(SAP), 현지학기, 교환학생 등의 일본 체험 프로그램이 마련되어 있고, 교내에도 일본어전용기숙사(JIKU House)를 갖추어 일본어 능력 향상의 기회를 제공하고 있습니다.



### 커리큘럼

현대일본어문법, 일본어회화, 일본어작문, 비즈니스실무일본어, 일본어학개론, 일본명시감상, 일본현대소설, 일본의대중문화, 현대일본정치론, 현대일본경제론, 현대일본사회론, 일본역사, 학기현장실습(국내외), 현지일본어(현지이수) 등



### 졸업 후 진로

일본어와 지역학의 지식을 바탕으로 국내외 다양한 분야로 진출하고 있습니다. 국내외 대학에 다수의 교수를 배출하였고, 교사로 활약하고 있는 졸업생도 많습니다. 국내기업은 물론 국내 일본계 기업과 해외 현지기업(IT회사나 호텔 포함)에 취업한 학생들의 사례가 많습니다. 그 밖에도 연구자를 꿈꾸며 일본국비유학생 시험에 합격하여 일본에 유학하고, 일본의 외국청년초청사업(ZET)으로 일본 현지에서 활약하는 졸업생도 있습니다. 이를 위해 매학기 취업특강을 비롯해 일본 현지 체험, 인턴경험의 기회를 제공하는 등, 재학 중에 취업 대비가 가능할 수 있도록 지원하고 있습니다.



### 최근 주요 취업처

국내외 대학(강릉대, 계명대, 부경대, 연세대, 창원대, 한국외대, 한양대, 일본 류큐대학 등), 일본주재 한국대사관, 재부산일본국총영사관, 일한교류기금, 아사 히글라스, 도레이, LG디스플레이, 후지제록스, 캐논코리아, KB은행, 농협, 대구은행, 한국수자원공사, 인천관광공사, 코레일관광개발, 울산관광협회, 경북문화관광공사, 대학교직원 등

### 취득 가능 자격증

중등2급 정교사(일본어), 일본어능력시험(JLPT, JPT), 통번역사(1·2급) 등

인문국제학대학

# 러시아중양아시아학과

러시아와 중앙아시아를 무대로  
세계를 포용하는 꿈을 실현하는 곳!

Since

1995

남녀비율



☎ 053) 580-5099

🌐 <http://newcms.kmu.ac.kr/russia/index.do>



러시아중양아시아학과는 이론에만 집중하여 언어 실력 향상을 더디게 만드는 구태의연한 교육과정을 탈피하여, 다양한 지식과 뛰어난 실무능력을 골고루 갖춘 미래지향적 인재 양성을 목표로 삼고 있다. 본 학과는 외국어로서의 러시아어 능력 인증 시험인 토르플을 국내에 최초로 도입하였으며, 러시아 및 중앙아시아의 다양한 도시에서 공부할 수 있는 교환학생 시험이 학기마다 대학 차원에서 시행되고 있다. 그리고 여름방학을 이용한 현지 어학연수 프로그램 또한 학과 차원에서 운영되고 있다. 계명대학교 러시아중양아시아학과는 명실상부한 대한민국 토르플 교육의 산실이자 러시아어 교육의 명가로, 러시아어에 대한 사전 지식이 전무한 학생들도 쉽고 재미있게 러시아어를 공부하며 토르플을 획득할 수 있도록 교육하고 있으며, 결과적으로 남들보다 더 쉽고 빠르게 취업의 문을 통과할 수 있도록 도와주고 있다. 뿐만 아니라 막대한 자원의 보고로서 강력한 신흥시장으로 자리 잡고 있는 중앙아시아와 긴밀한 협력을 이어가고 있으며, 본 학과가 보여주고 있는 괄목할 만한 성과들은 러시아중양아시아학과 졸업생들의 밝은 미래로 이어질 것이다.



커리큘럼

- 실용러시아어: 토르플러시아어기초기본단계, 토르플러시아어1단계, 관광러시아어, 비즈니스러시아어, 시사러시아어, 러시아신문독해, 러시아어의료통역, 의료관광 러시아어고급 등
- 러시아문학: 러시아문학배경론, 러시아문학작가론, 19세기러시아문학사, 19세기러시아문학강독, 20세기러시아문학강독, 러시아문학세미나 등
- 러시아어학: 러시아어발음연습, 러시아의 언어예절, 러시아어음성학, 러시아어문장연습, 러시아어역양연습, 러시아어변천사, 러시아어문체연습, 러시아어동사연 구 등
- 러시아문화: 러시아문화의 이해, 러시아역사의이해, 시청각러시아어, 러시아영화보기 등
- 지역학: 중앙아시아의 이해, 러시아지역학개론, 러시아중양아시아정치경제론, 융합캡스톤디자인 등



**졸업 후 진로**

러시아중앙아시아학과 학생들은 실제적인 러시아어 실력 향상을 위해 특별히 고안된 수업체계를 통하여 수업을 받고 있기 때문에 거의 모든 학생들이 다양한 단계의 토르플(Test of Russian as a Foreign Language)을 취득한 후 졸업하고 있다.  
현재 졸업생들은 경찰청, 해양경찰청, 국정원, 러시아와 무역을 하는 국내 유수의 대기업들, 여행사, 항공사, 호텔, 은행, 상공회의소 등에 취직해 있는 상태이다.



**최근 주요 취업처**

해외 주재 대한민국 대사관, 러시아의 모스크바 삼성전자, 페테르부르크 현대자동차 및 협력 업체, 블라디보스토크 진출 기업, 우즈베키스탄의 타슈켄트 등에 진출한 건설회사, 국내의 롯데, 대한항공, 동일토건, 은행, 유한양행, 중외제약, 참존약품, 오리온, 부산의 중소형 선박회사, 대학교, 여행사 등



**취득 가능 자격증**

모든 단계의 토르플(Test of Russian as a Foreign Language) 등 러시아어 관련 어학 자격증

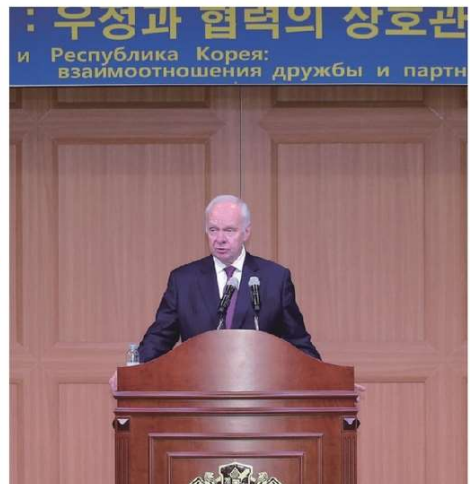

인문국제학대학

# 스페인어중남미학과

스페인어에 능통한  
중남미 지역전문가 양성

Since

2007

남녀비율



053) 580-5737

<http://newcms.kmu.ac.kr/slas/index.do>



스페인어중남미학과는 국내 유일의 중남미지역학 학부과정으로, 중남미 20여 개국에서 사용되는 언어이자 세계에서 가장 많은 나라가 사용하는 언어인 스페인어를 익히고, 경제, 문화 및 정치 등 다양한 분야에서 한국과의 교류가 날로 증가하고 있는 중남미 지역에 대한 전문지식을 배우는 것을 목적으로 하고 있다. 스페인어중남미학의 교과과정은 중남미 정치, 경제, 사회 및 문화에 대한 실용적 지식을 습득할 수 있는 교과목들과 스페인어 실력을 함양할 수 있는 효과적인 어학수업으로 구성되어 있다. 뿐만 아니라 다양한 장학혜택 및 프로그램의 참여를 통해 학생들이 중남미 각국에서 지역의 상황과 언어를 학습할 수 있는 기회를 제공한다.



커리큘럼

초급스페인어문법, 초급스페인어회화, 중급스페인어문법, 중급스페인어회화, 중남미학입문, 중남미정치입문, 중남미경제입문, 중남미사회입문, 중남미 경제통상정책, 중남미대외협력: 국제기구와 해외원조, 중남미대중문화, 중남미경제통합연구 등



졸업 후 진로

오늘날 중남미지역과의 경제교류증가로 인하여 한국의 중남미 진출은 어느 때보다도 활발하며, 더불어 지역 사정에 정통한 전문 인력의 사회적 수요 또한 급격히 증가하고 있다. 이에 따라 스페인어중남미학과를 졸업한 학생들의 진출분야는 중남미의 여러 국가들만큼이나 다양하다. 무엇보다도 중남미가 한국에 갖는 경제적 의미를 반영하듯이 중남미 여러 국가와 무역을 하는 한국 10대 대기업 뿐만 아니라 다양한 지역내 중소기업들에서도 중남미지역 전문가에 대한 수요가 늘어나고 있다. 또한 중남미에 대한 한국사회의 높아지는 관심을 반영하듯이 관광업계, 호텔업계 등에서도 스페인어를 구사하고 중남미지역에 대한 이해가 높은 인력을 필요로 하고있다. 나아가 중남미의 20여 개국을 주관하는 외교관, 한국에 주재하는 중남미 각국의 대사관 및 영사관, 다양한 국제기구들은 스페인어중남미학과를 졸업한 인재들이 두각을 나타낼 수 있는 분야이다.



최근 주요 취업처

(주)현대기아자동차, (주)대한항공, (주)아시아나항공, (주)키움증권, (주)동원상사, (주)화신테크, 대학 교직원, 교육공무원, 대구은행, POSCO, 대구국제개발 협력센터, 멕시코법인 LG전자, (주)제일약품, 과테말라·콜롬비아 현지 기업체, 한국무역협회, Baxter 등

취득 가능 자격증

DELE(스페인 공인 언어자격증), FLEX(한국외대주관언어시험), SIELE(스페인어능력시험)

인문국제학대학

# 사학과

역사적 통찰력을 지닌  
지성인 육성

Since

1956

남녀비율



053) 580-5096

<http://newcms.kmu.ac.kr/history/index.do>



사학과는 1956년 역사지리학과로 시작하여 1966년에 사학과로 명칭이 변경되어 오늘에 이르기까지 2,000여명의 학사와 170여명의 석·박사를 배출하여 각 대학, 중·고등학교, 박물관, 행정기관, 각종 연구원 등에서 활동하고 있다. 사학과는 인간사회가 거쳐 온 모습, 또는 그 기록인 ‘역사(歷史)’를 배우는 곳이다. 이를 통해 역사적 사실을 정확히 이해하여 자신을 둘러싸고 있는 다양한 현실문제를 올바르게 해결할 수 있는 방법을 발견하고, 사학인으로서의 품성과 자질의 함양, 역사적 통찰력을 지닌 지성인 육성을 교육의 목표로 삼고 있다. 사학과에서는 역사학의 이해에 필요한 역사학 입문을 비롯한 기본과목과 한국사, 동양사, 서양사와 관련된 과목들을 심화하는 과정으로 나누어 강의하고 있으며 이외에도 정기고적답사, 대학인의 역사읽기 등을 실시하고 있다.



### 커리큘럼

역사학입문, 역사문화콘텐츠, 한국고고학개론, 박물관학, 유적조사법, 선사문화의 이해, 한국고대의 역사와 문화, 고려시대의 역사와 문화, 조선시대의 역사와 문화, 한국근대사, 한국현대사, 동양고중세사, 동양근대사, 동양현대사, 서양고대사의이해, 서양중세사개론, 서양근대사, 서양현대사등



### 졸업 후 진로

대학원에 진학해 학계에 종사하거나, 언론계, 출판계, 일반사무직, 각종 연구소, 박물관, 문화재연구원 등에서 다양하고 폭넓은 꿈을 펼칠 수 있다. 최근에는 연구원이나 각 지방자치단체에서 문화콘텐츠 개발과 관련한 연구에도 많은 졸업생들이 진출하고 있다.



### 최근 주요 취업처

대구국립박물관, 국립경주박물관, 대동문화연구원, 대경문화연구원, 경산시립박물관, 상주시 상주박물관 등



### 취득 가능 자격증

중등학교 정교사 2급 역사(교육부), 전국한자능력검정시험 3급(한국어문화), 한국사능력검정시험 1급(국사편찬위원회), 박물관 및 미술관 준학예사(국립중앙박물관), 문화재수리기능자(문화재청), 문화재 수리기술자(문화재청), 문화유산해설사(광역시자체), 문화유산교육지도사(국제교육문화진흥원) 등

인문국제학대학

# 기독교학과

개척적 · 도덕적이며 봉사하는  
기독교인 지도자 양성

Since

# 1981

남녀비율



☎ 053) 580-5156

🌐 <http://newcms.kmu.ac.kr/christ/index.do>



기독교학과는 1981년에 종합대학에서의 전인적 신학교육을 목표로 설립되어, 그 동안 수백 명의 목회자를 비롯한 많은 기독교인 지도자들을 배출하였다. 전반적으로 건전한 복음주의 신학의 토대 위에서 성경과 신학 뿐만 아니라 인문학도 함께 교육하여 “개척적 · 도덕적이며 봉사하는 기독교인 지도자”라는 인재상 아래에서 다음과 같은 세가지의 교육목표를 추구한다.

- I. 변화된 상황에 도전하는 도덕적인 기독교인 지도자 양성
- II. 세계로 나아가 개척적으로 빛을 전하는 기독 사역자 양성
- III. 낮은 곳에 내려가서 봉사하는 실천적 기독교인 봉사자 양성



### 커리큘럼

신구약성서이해, 복음서이야기, 조직신학개론, 기독교윤리학개론, 개신교회의 역사, 예배의 이해, 기초 설교학, 기독교교육개론, 기독교상담과 발달심리, 신학원서강독 등



### 졸업 후 진로

1. 기독교지도자 신학과정: 국내외 신학대학원 진학을 통한 교회목회자, 선교사, 군목, 신학자 진출, 기독교 방송 및 문화선교자
2. 기독교상담 및 기독교사회복지 과정: 기독교사회복지재단 및 일반상담복지기관으로 취업 가능. 산학협정 체결된 기독교사회복지기관(국제기아대책기구, 유은복지재단, 평안실버타운 등)에서 인턴
3. 일반 및 기독교 비영리단체(NGO)활동 및 취업: 다양한 종류의 기독교 및 NGO 단체에 봉사활동 및 기획 관련 진출. 특수목회 및 기독교 문화사역 가능. CCM, 기독교 예술 및 연예 방면 진출



### 취득 가능 자격증

한국기독교상담 심리치료사 2급, 청소년 지도사 2급, 전도사



인문국제학대학

# 철학과

논리적 사고력과 윤리적 판단력을  
갖춘 인재 양성

Since

1954

남녀비율



053) 580-5104

<http://newcms.kmu.ac.kr/oikos111/index.do>



1954년 개교와 함께 설립된 철학과는 계명대학교의 상징적인 학과이다. 철학과는 전국적으로 인정받고 있는 탁월한 교수진과 교육과정을 갖추고 있으며, 지난 70여 년 동안 각계각층에서 활발하게 활동하는 우수한 인재들을 배출한 전통 있는 학과이다. 철학은 학문 그 자체로서 심오한 진리를 담고 있을 뿐만 아니라 다른 모든 학문에 이론적·도덕적 근거를 제공하는 학문이다. 철학과는 복잡하고 다양하게 발전하고 있는 현대사회를 총체적으로 이해하고 판단할 수 있는 사고력과 판단력을 갖춘 전문가 양성을 교육 목표로 설정하고 있다.



### 커리큘럼

논리학, 형이상학, 인식론, 윤리학, 서양철학사, 분석철학, 종교철학, 예술철학, 심리철학, 한국철학사, 중국철학사, 노장철학, 퇴계학과 율곡학, 불교철학, 철학적 글쓰기 등



### 졸업 후 진로

언어와 사회, 그리고 세계에 대한 정확한 이해와 깊이있는 사유 및 표현의 능력을 갖춘 철학과 졸업생은 사회에서 '소프트웨어'의 영역이라고 인식되는 많은 분야에서 활동할 수 있다. 본교 철학과 출신들은 학계, 교육계, 종교계, 언론·출판계, 공무원, 일반 기업체 등의 다양한 분야에서 자신의 능력들을 보여주고 있다.

- 학계(대학원 진학): 석·박사학위를 마친 뒤 대학이나 연구소 등에서 전문 학자로서 활동할 수 있다. 여러 대학에서 활약 중인 교수를 많이 배출한 것은 본 학과의 특별한 자랑거리이다.
- 종교계: 본 학과를 졸업한 뒤 신학대학원에 진학하여 목사가 될 수 있다.
- 언론·출판 및 일반 기업 분야: 본 학과에서 배양한 논리적이고 창의적인 사고 및 표현 능력은 특히 언론·출판 및 광고 등의 분야에서 비교 우위를 점하고 있다.
- 공무원과 로스쿨: 자신의 적성과 실력에 따라 다양한 분야의 공직 진출이 가능하며, 특히 법학적성시험(LEET)과 공직적성시험(PSAT)에서 필요한 논리적·비판적 사고 능력을 기를 수 있다.

### 최근 주요 취업처

한국지능정보사회진흥원, 유한양행, 경상여고, 가정복지회

### 취득 가능 자격증

한국실용글쓰기, 독서논술지도사

인문국제학대학

# 문예창작학과

인간과 세계를 기록하는  
진취적인 작가의 양성

Since

# 1999

남녀비율



☎ 053) 580-5364

🌐 <http://newcms.kmu.ac.kr/kmuwriting/index.do>



문예창작학과는 문학 이론과 창작에 대한 체계적인 학습을 통해 문학·예술의 발전에 기여할 수 있는 전문적 문학인들을 길러내는 데 그 목표를 두고 있다. 시·소설·비평·희곡·시나리오 등 문학의 모든 장르에 걸쳐 능력 있는 작가를 배출하기 위해 본 학과의 교과 과정은 문학 이론 및 작품 창작에 필요한 강의들로 짜여져 있으며 이를 통해 학생들은 창작의 이론과 실재를 익히게 된다.



### 커리큘럼

문예사조사, 세계현대소설강독, 소설창작기초, 시창작기초, 동시대현대소설읽기, 비평론, 시창작연구, 소설창작연구, 소설창작심화, 시창작연습, 드라마창작의 이해와실습, 서사의이론, 미디어콘텐츠기획, 세계의현대시읽기, 한국의현대소설읽기, 비평창작연구 등



### 졸업 후 진로

문예창작학과 학생들은 졸업 후 시·소설·비평과 같은 순수문학의 영역에서 작가로 활동할 뿐만 아니라 글쓰기 작업이 바탕이 되는 문화 사업의 여러 영역들, 즉 편집·출판·연극·광고·홍보·신문·방송 등의 분야에서 활동할 수 있다. 본 학과의 졸업생들은 등단을 거쳐 시인·소설가로 활동하고 있으며, 출판사 전문 편집인 및 기업체 홍보 전문가·방송 구성작가·언론사 기자·광고 카피라이터 등 다양한 영역에서 활발한 활동을 펼치고 있다.



### 취득 가능 자격증

문예창작지도사, 논술지도사

---

MAJOR GUIDE



# 사범대학

COLLEGE OF EDUCATION

---

교육학과

한문교육과

유아교육과

영어교육과

국어교육과



KEIMYUNG UNIVERSITY

---

사범대학

# 교육학과



미래 교육을 이끌어 갈  
창의적 인재 양성

Since

1956

남녀비율



053) 580-5301

<http://newcms.kmu.ac.kr/pedagogy/index.do>



교육학과는 1956년에 설립되었으며 1960년에 첫 졸업생을 시작으로 하여 현재까지 1,564명의 졸업생을 배출하였다. 1972년에는 대학원 교육학과 석사학위과정을 그리고 이듬해인 1973년에는 대학원 교육학과 박사학위과정을 개설하였으며, 현재까지 석사학위 취득자 402명과 박사학위 취득자 201명을 배출하였다. 교육학과는 교육에 대한 포괄적인 이해와 전문적인 능력 및 도덕성을 갖춘 유능한 중등교사 및 교육전문가를 양성하기 위하여 교육현상 전반에 관한 기초적인 철학, 지식 및 방법과 기술을 가르치는데 목적을 두고 있다.



### 커리큘럼

현대교육의 이해(팀 티칭), 교육의 심리학적 이해, Introductory Readings in Education, 진로지도와 상담, 현대사회와 교육, 교육의 철학적 이해, 교육과정의 이해, 교육공학의 이론과 실제, 교수-학습이론, 교육학 논리 및 논술, 교육평가의 이해, 교사리더십과 학급경영, 학습코칭, 미래사회의 교육과 경제, 교육학교육론, 학생상담의 이론과 실제, 평생학습 사회와 교육, 에듀테크활용 교수법, 교육사상사, 교육학 교재연구 및 지도법, 교육연구방법론, 교육학 응용론, 인간관계와 상담, 인적자원개발론, 교육학강독, 국제이해교육, 사회정서발달과 교육, 교육프로그램 개발 실무, 코딩기반 통계분석



### 졸업 후 진로

중등학교 교사, 전문상담교사, 교육행정직, 일반행정직, 경찰/소방/교직 등, 평생교육 및 HRD 전문가, 이러닝 전문가, 상담전문가, 대학교수 및 강사, 교육연구기관 연구원, 교수학습개발 전문가, 교육데이터 분석전문가



### 최근 주요 취업처

중등학교 교사, 전문상담교사, 교육행정직, 일반행정직, 경찰/소방/교직 등, 평생교육 및 HRD 전문가, 이러닝 전문가, 상담전문가, 대학교수 및 강사, 교육연구기관 연구원, 교수학습개발 전문가, 교육데이터 분석 전문가



### 취득 가능 자격증

중등학교 정교사 2급(교육학), 중등학교 정교사 2급(복수학과 지정과목 이수), 전문상담교사 2급(심리학 과 복수학과 시), 유치원 정교사 2급, 보육교사 2급(유아교육과 복수학과 시), 사회조사분석사, 청소년상담사 등

사범대학

# 한문교육과



Since

1972

남녀비율



한국적 세계인으로서의  
한문교육자 양성

053) 580-5362

<http://newcms.kmu.ac.kr/hanmun/index.do>



한문학을 연구하고 교육하는 우수한 한문교사 양성을 목표로 하고 있는 한문교육과는 1972년 12월 전국 최초로 설립되어 현재까지 모두 1,000여명의 졸업생을 배출하였다. 본 학과는 오랜 역사에 상응하는 아름다운 전통을 자랑하고 있으며, 특히 교수와 학생, 선배와 후배 등 구성원 상호간의 인간적 유대는 그 어떤 학과에서도 찾아보기 어려울 정도로 끈끈하다. 한문교육과 학생들은 문학, 역사, 철학 등 한자문화권의 전통 문화와 한국한문학의 총체적 면모를 폭넓게 공부하는 한편, 바람직한 한문교육을 위한 다채로운 방법론을 연구하고 있다.



## 커리큘럼

- 1학년 : 한자지도법, 서예지도법, 한문입문, 중국어연습
- 2학년 : 학과기초한문, 중국역사서강독, 한문학개론, 한문문법, 역대산문선독, 한시선독, 문자학개론
- 3학년 : 한국역사서강독, 한문교재연구, 경서지도법, 한문소설선독, 한문논리및논술, 한문교육론, 한국산문, 한국한시, 한문국역연습, 한문학비평론
- 4학년 : 한문학특강, 한문교재연구 및 지도법, 한문학사, 한문교육방법론, 한문과평가



## 졸업 후 진로

졸업생들이 가장 많이 활동하고 있는 분야는 중등학교 한문교사이며, 지금까지 우리학과 졸업생들의 임용고시 합격률은 전국 최고 수준을 유지하고 있다. 졸업생 중 일부는 대학원에 진학하여 본격적인 한문학연구에 매진하여 교수로 활약하고 있다. 이 외에도 한문관련 국가전문기관이나 연구기관으로 진출하거나, 학원 강사, 번역가, 언론, 서당, 서예원 경영 등 다양한 영역에서 활동할 수 있으며, 복수전공 또는 부전공을 통하여 다른 영역에서 활동할 수도 있다.

## 최근 주요 취업처

중등(한문)교사 임용시험 등을 통하여 꾸준히 교사를 배출하고 있으며, 대학원 진학이나 한문 관련 국가전문기관에서 장학금을 받으면서 연구하는 학생이 크게 증가하고 있음.



## 취득 가능 자격증

중등2급 정교사(한문), 복수전공 및 부전공 교사자격증

사범대학

# 유아교육과

교직

Since

# 2003

남녀비율

0



100

큰 미래, 큰 교육, 큰 사랑으로 창의적이고  
도덕적인 유아교육인 양성

053) 580-5916

<http://newcms.kmu.ac.kr/ecedu/index.do>



창의적인 문제해결력과 도덕적 리더십을 갖춘 유아교육인의 육성을 위하여 이론과 실제의 융합을 바탕으로 한 교육과정을 개설하여 운영하고 있다. 개설된 교과목으로는 유아교육개론, 영유아발달, 유아교육과정, 유아논리 및 논술 등에 관한 이론 교과목, 기악실기, 아동미술, 유아동작교육 등의 실기교과목, 학교현장실습 등의 실습교과목 등이 있다. 기악실습실, 창작공예실, 행동관찰실, 멀티매체실, 율동실 등의 실습실을 구비하고 있다. 본 과에서 제공되는 강의를 수강하면서 유치원교사 자격증과 더불어 보육교사 자격증을 취득할 수 있다.



### 커리큘럼

유아교육개론, 유아교육사상, 유아음악실습, 아동미술, 유아교육과정, 유아음악교육, 영유아발달, 아동건강교육, 유아놀이지도, 유아사회교육, 유아언어교육, 아동과학지도, 영유아교수방법론, 아동수학지도, 아동문학, 아동관찰 및 행동연구, 유아동작교육, 유아교과교육론, 유아논리 및 논술, 부모교육, 유아교육기관 운영관리, 아동안전관리, 유아교사론



### 졸업 후 진로

국·공립 유치원 및 사립유치원, 국공립 어린이집 등의 교육현장에서의 교사. 유아교육관련업체 및 프로그램 운영기관 등 다양한 교육공무원 및 전문연구원, 방송사 유아교육관련 프로그램 제작자 및 방송인으로 활동할 뿐만 아니라 석·박사과정에 진학하여 후진양성에 기여



### 최근 주요 취업처

국·공립 유치원 및 사립유치원, 국공립 및 직장 어린이집 등



### 취득 가능 자격증

유치원 정교사 2급, 보육교사 2급

사범대학

# 영어교육과



Since

2008

남녀비율



국제화를 선도할 수 있는  
영어교육전문가 양성

053) 580-5090

<http://newcms.kmu.ac.kr/engedu/index.do>



영어교육과 교과과정은 영어교육의 기본 원리를 이해하고 이를 우리나라 교육현실에 적절히 응용할 수 있는 창의적, 능동적 교사를 양성하는데 목표를 두고 다음과 같은 점을 강조한다. 영어교육 전문가 양성을 위한 영어 교과과정(English curriculum for professional English teachers) 과업 중심, 프로젝트 중심 교과과정(Task-based, project-based curriculum) 학습자 중심 교과과정(Learner-centered curriculum) 전인적 교육을 위한 다양한 경험 중시(Whole-person education) 이러한 목표를 위해 1, 2학년에서는 의사소통 능력에 중점을 두어 영어교사로서 갖추어야 할 기본 언어 능력 및 인접 학문 분야에 대한 소양을 쌓는다. 3, 4학년에서는 영어교과지도 방법에 대한 이론과 이를 영어교육현장에 적용할 수 있는 교수능력을 배양하기 위한 과목을 이수하도록 한다. 영어교육과 교과과정은 전 학년에 걸쳐 단순한 지식 전달식의 수업을 벗어나 학습자의 적극적인 참여를 통하여 다양한 학습상황에 대처할 수 있는 능동적인 교사를 양성하고자 한다.



커리큘럼

English Composition, Critical Reading Comprehension Reflection, 영문학개론, 영어학개론, Introduction to Teaching English, Grammar for Communication, 영어교육론, Teaching Speaking Listening, Teaching Reading Writing, Teaching Grammar, 영어논리 및 논술, 영어교재연구 및 지도법



졸업 후 진로

뛰어난 영어 구사력과 학과 지식을 갖추고 학계, 교육계 뿐만 아니라 영어 능력을 필요로 하는 다양한 분야(국내 기업, 사교육 기관, 국내외 은행, 국내외 항공 사, 통역 및 번역)에서 전문인으로 활약할 것으로 기대된다. 소규모의 강도 높은 개별학습, 그룹프로젝트, 영어워크숍 및 학과교과목 영어 강의 등을 통해 학생들 개개인의 영어 능력을 사회적으로 공인된 높은 수준에 이르도록 지원하고 있다.



취득 가능 자격증

중등2급 정교사(영어), 복수학과 교사자격증(지정 과목 이수)

사범대학

# 국어교육과



Since

2012

남녀비율



21세기 지식정보화 사회를 이끌어 갈  
창의적인 국어교사 양성

053) 580-5793

<https://newcms.kmu.ac.kr/sites/koreaneducation/index.do>



2012년에 신설된 국어교육과는 '한국인의 얼'인 국어를 올바르게 교육하고, 21세기 지식정보사회를 이끌어 나갈 유능하고 훌륭한 인격을 지닌 국어교사의 양성을 목표로 하고 있다. 국어교육과는 의사소통교육, 문법교육, 문학교육에 대한 이론 및 실습 교육을 강화하여 이론과 실천 능력을 겸비한 교사, 다양한 교양교육을 통한 인성과 자질을 갖춘 교사, 세계화, 정보화 시대에 부응하는 미래지향적이고 창조적인 국어교사를 육성하고자 한다. 교과과정은 언어와 문학에 대한 전반적인 이해를 바탕으로 의사소통교육, 문법교육, 문학교육 등의 국어교육 관련 전반에 관한 이해를 돕도록 구성한다. 또한 국어교육의 기본 원리를 이해하고 이를 교육현장에 적절히 응용할 수 있는 창의적 사고력을 기르도록 한다.



### 커리큘럼

국어교육학개론, 국어문법론, 한국문학개론, 의사소통교육론, 한국어학개론, 국어사교육론, 현대문학 교육작품강독, 고전문학교육작품강독, 국어표현교육론, 문학교육론, 국문학사교육론 등



### 졸업 후 진로

국어교육과를 졸업하면 정교사 2급 자격이 부여되므로 교원임용고사 및 공채에 합격하여 중고등학교의 교사로 활동할 수 있을 뿐만 아니라 나아가 교감, 교장, 장학사로 교육계에 종사할 수 있다. 대학원에 진학하여 학위를 받을 경우 국어교육학과의 교수로 재직하거나 국어교육 관련 기관의 연구원으로 진출할 수도 있다. 또한 문학창작과 비평분야에서의 활동뿐만 아니라 국어능력을 필요로 하는 언론, 방송, 출판계, 정부기관, 국내기업, 국어 전문 학원과 보습학원, 논술, 독서, 창작, 화술 등의 전문 강사 등 다양한 분야에서 전문인으로 활약할 수 있다.



### 최근 주요 취업처

삼가고등학교(경남 합천군), 청송고등학교(경북 청송군), 온정중학교(경북 울진군), 죽변중학교(경북 울진군), 현일중학교(경북 구미)

### 취득 가능 자격증

중등2급 정교사(국어), 복수학과 교사자격증(지정 과목 이수)



---

MAJOR GUIDE



# 경영대학

COLLEGE OF BUSINESS ADMINISTRATION

---

경영학과

관광경영학과

회계학과

세무학과

경영정보학과

경영빅데이터학과



KEIMYUNG UNIVERSITY

---

경영대학

# 경영학과



경영이론과 경영실무에 탁월한  
경영인재의 양성

Since

1965

남녀비율



053) 580-6425

<http://newcms.kmu.ac.kr/ba1/index.do>



“세방화에 부응하는 도덕적 전문 경영인의 양성”을 교육목표로 삼고 있다. 경영대학의 뿌리인 본 학과는 유능한 경영인재를 양성하고자 1965년 설립되었으며, 산업체 근무자들을 대상으로 양질의 교육기회를 제공하기 위해 1977년 야간강좌가 설치되었다. 인사·조직, 마케팅, 운영·서비스, 재무, 국제경영 등 5개의 세부 학과분야에 걸쳐 세계적인 대학에서 학위를 취득했거나 교환교수로서 연구한 경험이 있는 탁월한 실력을 갖춘 20명의 교수, 1명의 산학협력교수, 행정업무를 지원하는 조교2명이 재직하고 있다.



## 커리큘럼

경영학과 학생들은 인사조직, 서비스운영, 마케팅, 재무, 국제경영 등 5개 분야의 과목을 수강하며 희망하는 분야에 대해 심도있게 공부할 수 있다. 대표적인 과목으로 글로벌경영, 마케팅원론, 생산운영관리, 인적자원관리, 재무관리 등이 있다. 경영학과에 재학중인 모든 학생들은 경영학의 이해, 회계원리, 시장경제의 이해, 통계자료분석, 재무관리, 졸업논문을 필수적으로 수강하여야 한다. 또한 졸업을 위해서는 학과기초 9학점(경영학의 이해, 시장경제의 이해, 회계원리)와 학과과목 54학점(재무관리, 통계자료분석 필수)과 타학과 15학점을 필수로 들어야 하며 졸업논문(졸업시험)과 외국어 졸업요건을 충족해야만 졸업이 가능하다.



## 졸업 후 진로

졸업 후 경영학과 학생들은 금융(대구은행, 신한은행, 농협은행 등), 기업(동원그룹, 하이트진로, 롯데코리아세븐 등), 공공기관(공무원, 경찰, 한국도로공사 등), 의료계열(삼성병원, 을지대병원, 대구보훈병원 등) 등의 기관에 취업을 하고 있으며 중견/중소기업, 정부기관에도 많은 취업을 하고 있다. 또한 세무사, 회계사 등 전문직 자격증을 취득하기도 하며, 최근에는 창업에 도전하는 학생들이 많아지고 있다. 대표적으로 대흥기획(롯데광고기획사), KTG, DMC미디어(SBS계열), 생산성본부, 대구은행, 이신업, 한샘, 한국전력, 우리은행, KB은행, 한국능률협회, 현대자동차(미국법인), 한미약품 등 대기업에 취직하여 경영학과를 빛내고 있다.



## 최근 주요 취업처

### 취득 가능 자격증

현대그룹, 삼성생명, 삼성SDI, SK텔레콤, CJ, 대구은행, 국민은행, 우리은행, 농협, 교보증권, 삼성생명, 대한생명보험, 한국철도공사, 신용보증기금, 선거관리위원회, GS리테일, 롯데제과, 농심, 동원, LG생명과학, OTIS엘리베이터, 반도, 동아제약, SL, 화신, EXCO 등 다수

유통관리사, 품질관리사, AFPK, 금융자산관리사, 증권투자상담사, 증권분석사, 경영지도사, 중등2급 정교사(상업정보), 공인회계사, 세무사, 감정평가사 등

경영대학

# 관광경영학과

관광산업 및 서비스 산업분야의  
관광 전문인 양성

Since

1985

남녀비율



053) 580-6427

http://newcms.kmu.ac.kr/  
kmtour/index.do



본 학과는 “관광이론과 실무에 탁월하여 유리관이 투철한 인재의 양성”을 교육목표로 삼고 있다. 본 학과의 교육목표는 관광산업에 대한 이론적인 체계정립과 전문적인 교육을 통해 관광과 그 연관 산업에 종사할 관광전문인을 양성하고, 이를 통하여 삶의 질을 높이고 풍요로운 복지사회 건설에 일익을 담당하도록 한다. 본 학과는 관광산업과 서비스산업에 필요한 전문 경영인 양성을 위한 이론교육, 현장교육, 인성교육 등을 효율적으로 하여 교육의 질을 높이고 프로 서비스맨의 양성을 위한 노력으로 싱가포르, 홍콩, 중국, 미국 등의 지역에 해외취업 및 인턴을 실시 중이다. 학과의 특성에 따라 실습실에 필요한 시설을 마련해 두고 있는데, 특히 외국어 향상 및 정보화시대에 맞춘 인재 양성을 위한 관련 실습실을 갖추어 미래의 관광인으로서의 자질을 향상시킬 수 있도록 도움을 주고 있다. 또한 우리 학과 학생들의 취업 및 학과 내 동아리참여를 적극 권장하고 학과교수의 전폭적인 지지로 활발한 활동을 하고 있다. 2023년부터 관광경영학과는 로컬콘텐츠 중점대학으로 선정되어 관광, 문화, 예술, 지역 관련 로컬콘텐츠 교과목을 운영한다. 로컬콘텐츠 융합학과(경영학과, 관광경영학과융합)을 설립하여, 융합학과 수강생 대상 마이크로디그리 과정과 로컬콘텐츠 전문인력 양성을 위한 비교과 프로그램을 세부과제로 운영한다. 학생들의 넓고 깊은 견문 습득을 위하여 국내·외 로컬콘텐츠 캠프를 3회 진행한다.(지역: 싱가포르, 미국, 국내 선진지)



커리큘럼

관광학원론, 호텔관광서비스론, 현대소비트렌드와 레스토랑 경영의 이해, 호텔경영학원론, 관광자원론, 여행사경영론, 항공업무론, 관광이벤트론, 관광마케팅, 관광개발론, 관광행동론, 스마트관광, 식음료관리론, 글로벌뉴관광, 글로벌관광기업창업, 와인관리론 등

졸업 후 진로

- 한국관광공사, 경북관광개발공사 등 관광관련 공기업
- 호텔, 항공, 여행사, 외식 등 관광관련 기업 및 산업체



최근 주요 취업처

대형 항공사(대한항공, 아시아나 항공), 저가 항공사(제주항공, 티웨이 등), 인천공항, 한국관광공사, 경북관광개발공사, 대구관광재단, 대구의료관광진흥원, 현대백화점, 호텔 인터볼고, 대구시관광협회, 대구관광고등학교, 모두투어, 하나투어, SK텔레콤, 이랜드, 대구은행, 기업은행, 신한은행, 우리은행, 하나은행, 한화손해보험, 신라호텔 등 다수



취득 가능 자격증

호텔관리사(필기시험면제), 관광통역안내사(영어, 일어, 중국어 등/필기시험 특정과목면제), 투어컨덕터(TC/소정 교육과정 이수 후 취득), 여행상품설계사, 여행 컨설턴트, 문화관광해설사, 컨벤션 기획사, 조주기능사, 와인소믈리에, 호텔경영사, 커피바리스타 등

경영대학  
**회계학과**

회계산업의 리더 회계직무의  
프로 계명 회계인

Since

**1977**

남녀비율



☎ 053) 580-6426

💻 <http://newcms.kmu.ac.kr/accounting/index.do>



본 학과는 풍요로운 사회건설과 부의 공평한 분배를 달성하는데 필요한 회계정보를 작성하고 공정하게 제공할 수 있는 방법을 학습함으로써, 보다 나은 사회 건설에 이바지할 수 있는 회계인재를 양성하는 것이 교육목표이다.

구체적으로 첫째, 풍요로운 사회건설에 기여할 수 있도록 전문지식을 갖춘 회계인, 둘째, 건전하고 정직한 사회를 건설하는 데 기여할 수 있도록 윤리성을 지닌 회계인, 셋째, 국제화 개방화에 능동적으로 대처할 수 있도록 국제적 안목을 갖춘 회계인, 넷째, 정보화 및 4차 혁명시대에 적합한 회계서비스 기능을 개발할 수 있도록 회계처리기술을 겸비한 회계인 양성을 세부목표로 한다. 본 학과에서는 1987년에 공인회계사 시험수석자를 배출하였으며, 1989년에는 지방대학 중 가장 많은 공인회계사를 배출하였다. 또한 산업계의 요구인 실무지향적 인재를 육성하기 위해 국가직무능력표준(NCS) 기반 실무교육을 선도하고 있다.



**커리큘럼**

- 1학년: 회계원리, 관리회계원리, 재무회계원리
- 2학년: 중급회계1, 중급회계2, 원가회계, 회계감사, 세법개론, 세무회계1, 전산회계1
- 3학년: 세무회계(2), 회계감사, 전산회계2, 회계정보시스템, 재무제표분석, 관리회계
- 4학년: 고급회계, 회계윤리, 정부회계, 계정과목별회계와 세무, 최신분식회계와 적발기법, 회계학캡스톤디자인

**졸업 후 진로**

공인회계사, 세무사, 대학교수, 대학교직원, 개인사업, 대기업 및 중소기업의 회계책임자, 각종 금융기관, 정부투자기관, 공무원, 증권분석사, 감정평가사, 전산회계직 등



**최근 주요 취업처**

대구은행, 농협은행, 외환은행, 한국은행, IBK기업은행, 중소기업은행, 삼성SDL, 에스엘, 대동공업, NH공사, 대구택, 국세청, 동산의료원, (주)풍산, 평화발레오, DGIST, 사니, 현대건설, 대구백화점, 삼일회계법인, (주)유한양행, 화성산업, 대학교직원, 개인회계사 및 세무사 사무실 등



**취득 가능 자격증**

중등2급 정교사(상업정보), 공인회계사, 세무사, 재경관리사, 감정평가사, IFRS관리사, 전산세무회계 1·2급, 증권분석사, 변리사, 물류관리사, ERP관리사, 공인노무사, 전자상거래관리사, 경영지도사, 손해사정사, ERP정보관리사, AT 1·2급, AICPA, AFPK, CFP, FP

경영대학

# 세무학과

이론과 실무 능력을 겸비한  
세무전문가 양성

Since

# 1998

남녀비율



☎ 053) 580-6429

🌐 <http://newcms.kmu.ac.kr/taxation/index.do>



세무학과는 전국 최고의 세무공무원, 세무사, 공인회계사를 배출하고 기업체 및 금융기관이 필요로 하는 세무전문가를 양성하는 것을 목표로 한다. 세무학과는 세무공무원(국세공무원, 지방세공무원), 세무사시험, 공인회계사시험을 준비하는데 필요한 과목들과, 기업체의 세무 및 재무 업무담당자로서 지녀야 할 지식을 갖추는데 필요한 과목들을 함께 개설하고 있다. 따라서 세무학과는 세무공무원, 세무사 시험, 공인회계사 시험에 합격하거나, 대기업 및 중견기업에 취업하기가 매우 용이하다. 이를 위하여 실무중심형 학과과목을 개설하고 영어교육과 컴퓨터교육을 강화하고 있으며, 1인 1스터디 가입, 1인 3자격증 취득을 유도하여 대부분의 학생이 다양한 자격증을 취득하고 있다.



### 커리큘럼

세금입문, 경제생활과 세금, 재무회계원리, 조세총론, 소득세법, 재무회계원리, 원가회계, 부가가치세법, 관리회계, 중급회계, 법인세의 이해, 전산세무(1), 전산세무(2), 전산세무조정, 조세정책론, 재정학, 계정과목별 회계와 세무 등



### 졸업 후 진로

세무직 공무원, 관세직 공무원, 세무사, 공인회계사, 대기업, 금융기관, 중소기업의 세무, 회계부서 등에 진출할 수 있다.



### 최근 주요 취업처

국세청, 세관, 지방자치단체 세무과, LH공사, 현대증권, SK텔레콤, LG전자, 농협, 우리은행, 새마을금고, 현대증권, 현대중공업, SL, 화신, 더존, P&P, 삼아제약, 동아제약, 세무·회계법인 등 다수



### 취득 가능 자격증

세무사, 공인회계사, 전산세무 1·2급, 전산회계 1·2급, 감정평가사, ERP 1·2급

경영대학

# 경영정보학과

비즈니스 정보전문가  
빅데이터 분석 인재 양성의 메카

Since

1988

남녀비율



☎ 053) 580-6428

🌐 <http://newcms.kmu.ac.kr/kmumis/index.do>



경영정보학과는 1988년에 50명의 정원으로 신설되었으며, 1995년에는 야간강좌가 신설되었다. 1997년 일반대학원에 석사과정, 2000년부터 박사과정이 개설되었다. 성공적인 비즈니스를 위해 데이터와 의사결정의 중요성이 날로 증가하고 있는 정보사회에서 경영정보학 이론지식, 정보시스템의 분석 및 설계, 프로그래밍, 빅데이터, 인공지능, IT벤처창업 등을 교육함으로써 4차 산업혁명 시대를 이끌어갈 전문가를 양성하는 미래지향적인 학문분야이다. 특히 2016년 교육부의 대학 특성화사업에 선정되어 통계학과와 융합하여 비즈니스데이터 분석을 신설하였고, 2019년 대학혁신지원사업에 선정되어 빅데이터 인재양성을 위한 정부지원을 받고 있다.



커리큘럼

비즈니스프로그래밍, 컴퓨터활용과실무, 경영전략과정보기술, IT/IS운영과 정책, 경영정보시스템, 4차 산업혁명과 디지털경영, 웹 어플리케이션, 데이터베이스설계, 데이터베이스실무, 시스템분석 및 설계, 데이터시각화, 의사결정론과 지원시스템, 비즈니스데이터마이닝, 비즈니스데이터공학, 경영빅데이터 분석, 금융빅데이터 분석, e-비즈니스, 인터넷창업, IT벤처경영론, 인터넷쇼핑몰운영과 창업, 벤처기술 경영 등



졸업 후 진로

경영학 및 정보시스템 관련 지식을 습득하여 일반기업체의 사무직은 물론이고, IT·빅데이터·인공지능 관련 기업, 공공기관 및 공무원으로도 진출할 수 있다. 아울러 국내의 유명한 대기업 또는 IT벤처기업의 시스템구축 분야로도 진출할 수 있으며, ICT(정보·통신기술) 및 인터넷 관련분야(인터넷쇼핑몰, 옥션/G마켓)에서 벤처기업을 창업할 수도 있다.



최근 주요 취업처

한글과 컴퓨터, SK텔레콤, 삼성SDS, 삼성경제연구소, SAS Korea, 국가정보원, 한국증권연구원, 한국델파이, 포스코, 아모레퍼시픽, 네오위즈, 삼성증권, 대구은행, 신한은행, 기업은행, 새마을금고, 현대중공업, 한국전력공사, 현대오토넷, 롯데제과, GS건설, SL, 화신, 동산의료원, 유망한 중소기업 등 다수



취득 가능 자격증

정보처리산업기사, 정보처리기사, 정보시스템감리사, 국제공인자격(ACE, CCNA, CCNP, MCAD, MCP, MCSE+1, MCP+SB, MCSA, MCSD, MCSE, MCDDBA, MCT, OCA, OCP, OCM, SCJP, SCMD, SCJD, SCWCD, SCEA, SCSA, SCNA, RHCE, CISA 등)

경영대학

# 경영빅데이터학과

빅데이터를 활용할 줄 아는  
4차 산업혁명 선도 경영인 양성

Since

2022

남녀비율



☎ 053) 580-6367

🌐 <https://newcms.kmu.ac.kr/kmubigdata/index.do>



경영빅데이터학과는 4차산업혁명시대의 디지털 경영의 핵심이 되는 빅데이터를 수집·처리·분석하여 경영에 필요한 통찰을 얻기 위한 다양한 기술과 기법을 배우는 학과이며 경영빅데이터학과에서는 빅데이터와 관련된 프로그래밍, 소프트웨어, 정보시스템 등과 이를 경영에 어떻게 적용할 것인지에 대해 배울 수 있다. 또한 빅데이터와 경영이론을 바탕으로 조직 문제 해결에 기여하는 창의적 인재 육성 빅데이터와 경영에 관한 다양한 이론과 실무지식을 겸비한 도덕적 경영정보인 육성 글로벌 빅데이터 환경 변화에 대응할 수 있는 국제적 감각을 가진 경영정보인 육성을 목표로 하고 있다.



### 커리큘럼

- 1학년: 경영빅데이터개론, 프로그래밍입문, 4차산업혁명과 디지털경영, 컴퓨터활용과 실무
- 2학년: 데이터베이스실무, 데이터베이스설계, 경영통계의 이해, 빅데이터시각적분석, 빅데이터마케팅 기법과 활용, 비즈니스프로그래밍(1), 비즈니스프로그래밍(2), E-비즈니스, 정보전략과 정보기술, 비즈니스인공지능, 인터넷의 활용과 실무(1), 인터넷의 활용과 실무(2), 컴퓨터와 인터넷 입문, 정보처리와이해
- 3학년: 머신 러닝, 경영빅데이터분석, 금융빅데이터분석, 빅데이터시스템의 이해와 활용, 텍스트빅데이터분석과 활용, 빅데이터프로그래밍(1), 빅데이터프로그래밍(2), 의사결정과 지원시스템, 빅데이터프로젝트관리론, 4차산업혁명과 정보기술, 소셜미디어이해와 활용
- 4학년: 경영빅데이터특강, 스마트팩토리와 빅데이터, 딥러닝이해와 활용, 웹/소셜미디어 빅데이터분석, 경영빅데이터캡스톤, 이미지빅데이터분석 및 활용, 경영빅데이터 프로젝트



### 졸업 후 진로

데이터 분석가, 데이터 과학자, 데이터 엔지니어, 마케팅분석전문가, 재무빅데이터분석가, 스마트팩토리빅데이터분석가, 텍스트분석가, 이미지/영상분석가

### 최근 주요 취업처

신설된 학과이기 때문에 아직 취업 결과를 제시할 수 없으나 네이버, 카카오 같은 IT 기업, SAS 같은 데이터 분석 전문기업, 공공 기관 및 정부 기관, 사기업의 데이터 분석 부서에 취업할 수 있을 것으로 예상된다.

### 취득 가능 자격증

빅데이터분석기사, 정보처리기사, 정보처리산업기사, 데이터분석준전문가, 재무빅데이터분석사, SQL 개발자

---

MAJOR GUIDE



# 사회과학대학

COLLEGE OF SOCIAL SCIENCE

---

경제금융학과

국제통상학과

행정학과

정치외교학과

언론영상학과

광고홍보학과

사회학과

심리학과

문헌정보학과

사회복지학과

법학과

경찰행정학과



KEIMYUNG UNIVERSITY

---



사회과학대학

# 경제금융학과



Since

1975

남녀비율



진취적이고 도전적인  
글로벌 경제 금융 리더 양성

053) 580-5394

<http://newcms.kmu.ac.kr/economicsfinance/index.do>



경제금융학과는 경제학(Economics)과 금융학(Finance)의 융합이다. 경제학은 제한된 자원으로 최대한의 효과를 얻을 수 있는 자원배분방식을 연구하는 학문으로, 사회 모든 분야의 기초학문이자 사회과학의 꽃이라 할 수 있다. 금융은 경제의 심장과 같으므로, 금융이 건실하게 경제를 뒷받침해야 경제가 굳건하게 발전할 수 있다. 경제금융학은 경제학의 기초 위에 사회 각 분야의 응용경제학을 교육시키며, 특히 금융이론과 실무를 터득할 수 있도록 하여 공공부문(공무원, 공사 등), 민간 기업 뿐 아니라 금융, 증권, 투자기관으로의 진출을 위해 필요한 소양을 충분히 갖출 수 있도록 한다. 40년 가까운 역사를 가지고 있으며, 3,000여 명의 졸업생들이 지역사회는 물론 전국적으로 다양한 직업을 가지며 활동하고 있다. 특히 최근 10여년 간 취업자의 26% 이상이 금융기관에 취업하는 등 금융산업으로의 진출이 두드러지게 증가하고 있다.



커리큘럼

- 1학년: 경제학의 이해, 국제통상의 이해, FTA글로벌지역경제, 경제금융수학
- 2학년: 미시경제학, 금융시장론, 거시경제학, 금융자산관리론 등
- 3학년: 계량경제학, 국제금융론, 국제경제학, 금융경제학, 경제발전론 등
- 4학년: 금융기관론, 재정학, 지역경제학 등



졸업 후 진로

공공부문(공무원, 경찰, 각종 공사), 민간부문(대기업, 중소기업, 병원행정, 대학행정), 금융기관(은행, 증권, 보험 등) 등 대부분의 분야에 진출할 수 있다.



취득 가능 자격증

중등2급 정교사(일반사회), 감정평가, FRM, CFP, AFPK, FP, CFA, 증권분석사, 선물거래중개사, 투자 상담사 등

사회과학대학

# 국제통상학과



Since

1974

남녀비율



글로벌 시대를 선도하는  
창의적인 국제통상 전문인 양성

053) 580-5395

<https://www.kmuic.com/>



국제통상학과는 1974년에 무역학과로 출범한 이래 수많은 인재를 배출하여 국가와 사회의 발전에 공헌하여 왔으며, 국제통상 전문 인력의 양성이라는 사회적 수요에 부응하고자 국제통상학과로 개명된 이래 양적인 팽창과 질적인 발전을 거듭해 왔다. 지식 기반사회로의 전환에 따른 국제적 안목을 갖춘 창의적인 인적자원의 양성이 요구되는 현시점에서, 본 학과는 “글로벌 시대를 선도하는 창의적인 국제통상 전문인 양성”이라는 교육목표를 두고 창의성, 전문성 및 국제화 능력을 갖춘 국제통상 전문 인력을 양성하기 위해 국제무역, 국제금융, 국제경영, 국제물류, 국제상거래, 국제거래법규, 무역 실무 및 외국어 등의 교과영역에서 뛰어난 업적을 가진 우수한 교수진을 확보하여 최상의 교과과정을 제공하고 있다.



커리큘럼

무역실무론, 국제경영론, 국제경제론, 무역계약론, 무역영어, 국제금융론, 국제보험론, 국제물류론, 국제운송론, 해외시장조사론, 관세 및 환금특례법, 국제경제관계론, 국제통상법 등



졸업 후 진로

국내외 대학원 진학 또는 관세청, 무역협회, 코트라 등 무역 관련 정부 및 공공기관, 민간회사 해외영업 부문 등에 진출할 수 있고, 교직이수 후 중고등학교 상업 관련 교과목 교사로 나아가는 등 본인의 희망에 따라 진로가 다양하게 결정된다.



최근 주요 취업처

외환은행, 신한은행, 대구은행, 대한항공, 롯데, GS칼텍스, GS리테일, 현대해상, KT, 기술신용보증기금, 한국야쿠르트, 평화정공, 태창철강, (주)엑스코, 대구 상공회의소, 교수, 대학원 진학 등을 비롯하여 다양한 기업 및 학교로 취업 및 진학하여 활동 중에 있다.



취득 가능 자격증

중등2급 정교사(상업정보), 관세사, 국제무역사, 물류관리사, 유통관리사, 무역영어, 외환전문역, CDCS, 손해사정사, 보험중개사, 자산관리사 등

사회과학대학

# 행정학과

국가와 사회에 봉사하는  
공공기관의 인재 양성

Since

1980

남녀비율



053) 580-5396

<http://newcms.kmu.ac.kr/pakmu/index.do>



행정학은 공공기관의 살림살이를 연구하는 학문이다. 행정기관, 공기업, 사회단체를 운영하는데 필요한 인사, 조직, 재무, 정책, 정보에 대한 폭넓은 지식을 가르친다. 교과과정에 법학, 경제학, 정치학 등의 주요 과목도 개설되어 통합적 지식을 갖춘 공공기관의 인재양성을 목표로 한다. 행정학과는 1980년에 개설되어 현재 주·야간을 운영하고 있다. 현재 외국인교수 1명을 포함하여 7명의 전임교수가 재직하고 있다. 야간이 개설되어 직장인, 만학도, 재학 중 공무원시험 합격자가 입학해서 학업을 계속할 수 있다. 과내 동아리는 공무원과 공기업 등의 취업을 준비하는 와룡제와 공기업 취업준비 동아리가 있다.



### 커리큘럼

공기업론, 정책학, 지방재정론, 행정사례연구, 행정조사론, 행정조직론, 전자정부, 정책사례분석, 행정사상사, 지역개발론, 공공빅데이터분석 등



### 졸업 후 진로

행정학과 졸업생은 행정기관과 공기업뿐만 아니라 사회단체, 금융기관, 사기업 등 다양한 분야로 진출한다. 최근 공기업 지방이전으로 한국전력공사, 한국수력원자력, 한국가스공사 등의 기관에 대한 취업 수요가 많아 학과 차원의 지원을 강화하고 있다. 학과 특성상 졸업생이 직장에서 담당하는 주요 업무는 기획관리, 인사관리, 조직관리 등이다. 재학 중 주요 과목을 이수하면 정책분석평가사, 행정관리사 등의 자격증을 취득하는데 많은 도움이 된다.



### 최근 주요 취업처

일반행정직 공무원, 세무직 공무원, 소방직 공무원, 보호감찰직 공무원, 교육행정직 공무원, 신용보증기금, KT&G 등



### 취득 가능 자격증

정책분석평가사, 행정관리사

사회과학대학

# 정치외교학과

국가와 사회를 선도하는  
역동적 인재 공동체

Since

1997

남녀비율



☎ 053) 580-5309

🌐 <http://newcms.kmu.ac.kr/politics/index.do>



정치외교학과는 급변하는 21세기의 국내외 정치를 연구함으로써 학문적 진리추구와 더불어 한국사회와 국가발전에 기여할 수 있는 역동적 인재를 양성하는 지식 공동체다. 이러한 인재 양성의 목적을 달성하기 위해 정치외교학과는 국내 및 국제사회에서 발생하는 정치현상과 제도 그리고 국제질서 및 체제를 체계적으로 이해하고 분석할 수 있는 전문인력을 육성하는데 집중한다. 이에 본 학과는 한국사회를 이끌어 갈 수 있는 주역들을 양성하기 위해 민주주의, 의회정치, 정치사상, 정치과정, 정치리더십 등에 대한 교과과정을 제시하고 있다. 동시에 국제사회를 선도하는 역동적 인재를 배출하기 위해 한국, 미국, 중국, 유럽 등의 국내정치를 학습하는 비교정치와 국제분쟁과 안보, 국제정치경제, 국제기구론, 한국외교론, 대외정책론 등 다양한 국제정치와 외교정책 강좌들을 학습하게 한다. 본 학과의 또 다른 특징은 정치학을 기반으로 보다 실용적이고 다기능적인 인재를 양성하기 위해 인접 학문과의 복수학과 교류시스템을 구축하여 운영하는 것이다. 경제금융학과 및 행정학과와 공통 필수과목 개설 등을 통해 복수전공을 촉진함으로써 사회진출 이후 경쟁력과 적응력을 향상시키고 있다.



### 커리큘럼

국제정치입문, 정치학방법론, 서양외교사, 국제정치의 이론과 실제, 국제기구론, 국제법, 공공외교의 이론과 실제, 외교실무와 사례, 정치발전론, 국제정치학특강, 국제협력과 지역통합 등

### 졸업 후 진로

공직(행정고시, 7·9급 공무원, 경찰직, 국정원 등), 각종 공사지방의원 등 정계, UN 등 각종 국제기구, 언론기관, 금융기관, 중소기업 및 대기업, 국책연구소 및 교수



### 최근 주요 취업처

- 공무원: 국가권익위원회, 출입국관리사무소, 보훈처, 국세청, 포항시청, 김천시청, 영덕군청, 봉화군청, 국회의원 보좌관 등 다수
- 경찰직: 하남경찰서, 거창경찰서, 울산경찰서 등
- 공기업 및 대기업: 국민연금관리공단, 경남과학기술대, 포항공대, 에너지경제연구원, 삼성전자, 대구은행, 한국타이어, 삼성테스코, 한국전력, 포스코 등 다수

### 취득 가능 자격증

행정고시, 7·9급 공무원 등 각종 공무원 및 금융 관련 자격증

사회과학대학

# 언론영상학과

언론과 영상산업을  
선도할 전문 인력 양성

Since

1981

남녀비율



053) 580-5398

<http://newcms.kmu.ac.kr/jvm/index.do>



1981년 지역 최초로 설립된 언론영상학과는 언론과 영상산업을 선도할 전문 인력 양성을 교육목표로 삼고 있다. 우리 학과는 커뮤니케이션 관련 이론과 실무를 적절히 결합한 체계적인 교육 프로그램을 바탕으로 특성화와 전문화를 추구한다. 언론영상학과는 저널리즘과 영상이론을 전공하였거나 방송 실무 경력이 있는 교수진을 확보하고 있다. 특히, 미디어실습실과 공동스튜디오의 다양한 기자재, 편집실, 스튜디오 등을 활용한 실습교육으로 학생들의 실무능력 향상도 기대된다. 또한, 언론 영상 등 다양한 영역에서 활동하는 2천여 명의 동문과 유대를 통해 효과적인 취업전략 수립도 가능하다. 2015년 산업계 관련 대학 평가에서 미디어분야 최우수대학으로 선정되었으며, 교육부지정 대학특성화사업(CK-1)에 선정되었다. 2021년 교육부 지정 6년간 실감미디어분야 신기술 인재를 양성할 '혁신공유대학'으로 선정되었다. 향후 4차산업혁명시대를 주도해 나갈 디지털 전문인력을 배출할 것으로 기대된다.

## 커리큘럼

방송론, 사진영상론, 영상제작워크숍, 영상편집, 영상문법, 미디어와 문화, 스튜디오제작, 뮤직비디오 제작, 영상촬영, 영상기획, 정보사회론, 미디어글쓰기, 실감미디어제작 등



## 졸업 후 진로

- 방송사: 기자, PD, 작가, 아나운서, 카메라감독, 작가, 편집전문가
- 신문사: 보도기자, 사진기자
- 프로덕션: 촬영, 편집, 영상디자인
- 영화사: 영상기획가, 영상마케팅전문가
- 일반 기업의 언론 및 커뮤니케이션 업무 (기획, 홍보 등)
- 공공기관: 한국콘텐츠진흥원, 방송통신위원회 등

## 최근 주요 취업처

KBS, MBC, SBS, EBS 등의 주요 지상파 방송사, CJ미디어, 온미디어 등의 케이블 방송사, 영화사 및 독립 프로덕션, 방송통신위원회, 한국콘텐츠진흥원, 삼성, 현대, LG 등 기업체

## 취득 가능 자격증

ACI(AVID Certificated Instructor)-AVID 편집강사 인증, Final Cut Pro 영상편집전문가 인증, 사회조사분석사

사회과학대학

# 광고홍보학과

창의적인 사고의  
광고·홍보 전문가 양성

Since

# 1999

남녀비율



☎ 053) 580-5966

🌐 <http://newcms.kmu.ac.kr/adpr/index.do>



“창의적 사고의 광고 및 홍보 전문가 양성”의 목표를 가진 광고홍보학과는 학생들에게 광고홍보전문가가 갖추어야 할 이론적인 능력과 실무적인 능력을 동시에 함양할 수 있도록 교육하고 있다. 통합적인 마케팅 커뮤니케이션(IMC) 관점에서 마케팅의 기본적인 이해를 바탕으로 광고와 홍보에 대한 이론교육과 기획, 제작, 실행 등과 같은 실무교육을 통해 광고·홍보 전문가를 양성하고 있다.



### 커리큘럼

광고학입문, 홍보학입문, 광고와 마케팅, 광고발달사, 스피치연습, 광고기획론1, 광고기획론2, 홍보기획론, 광고카피작성론, 창의적문제해결방법론, 커뮤니케이션 이론의 원리와 활용, 광고와 문화, 인쇄광고제작론, 광고매체계획, 광고심리학, 소비자행동론, 브랜드관리론, 영상광고제작론, 광고윤리법제, 광고홍보학 특강, 광고와 뉴미디어, 위기관리론 등



### 졸업 후 진로

인터넷 모바일 등 새로운 미디어 발전과 마케팅의 중요성이 강조되는 추세에 따른 다양한 취업기회가 지속적으로 창출되고 있으며, 창의적인 인재 양성을 통해 기업이 선호하는 인재를 양성하고 있다.

- 광고회사: Account Executive(AE), Account Planner, Media Planner, 카피라이터, 크리에이티브 디렉터, 세일즈프로모션, 영상광고 PD, 디지털 광고, 온라인 광고, 광고 영업, 마케팅 컨설턴트, 마케팅 커뮤니케이션 컨설턴트, 영화 마케팅, 이벤트 관리, 스포츠 마케팅, 브랜드 마케팅
- 홍보회사: 홍보대행사, 관공서 홍보부서, 공사 홍보부서, 지자체 홍보분야, 정당의 홍보, 공연기획 및 홍보, 영화홍보
- 일반기업의 광고 및 홍보 업무: 홍보부서 및 기획실, 광고부서, 마케팅부서, 기획부서, 전략부서
- 연구소(조사기관): 마케팅 전략연구원, 소비자조사회사, 여론조사회사
- 기타분야: 언론 관련기관 및 일반 기업체



### 취득 가능 자격증

마케팅 관련 자격증을 취득하는 것을 적극 지원, 마케팅 관련 자격증(마케팅관리사, 유통관리사, 물류관리사, 판매관리사, 사회조사분석사), 검색광고마케터 1급

사회과학대학

# 사회학과

한국과 지역 다문화사회를  
이끌어갈 전문인 양성

Since

1981

남녀비율



053) 580-5397

<http://newcms.kmu.ac.kr/sociology/index.do>



사회학과는 탈현대사회를 이끌어갈 이론과 실무적인 능력을 두루 갖춘 전문인력 양성을 교육목표로 삼고 있다. 1981년 창설된 이래 수많은 졸업생이 배출되어 사회 각 분야에서 중추적인 역할을 담당하고 있다. 현재 6명(외국인 교수 1명 포함)의 훌륭한 교수님들이 급변하는 현대사회를 이해할 수 있는 사회학이론을 교육하고 있을 뿐만 아니라 취업을 위한 실무적인 교육에 열성적인 노력을 기울이고 있다.



### 커리큘럼

가족사회학, 경제사회학, 도시사회학, 문화사회학, 문화인류학개론, 사랑의 사회학, 사회계층론, 사회문제론, 사회사상사, 사회조사방법론, 사회통계, 사회학개론, 사회학사, 성의사회학, 소비의 사회학, 여가사회학, 영상사회학, 유토피아사회론, 이민사회의 정책, 정치사회학, 현대사회심리학, 현대사회학이론 등



### 졸업 후 진로

리서치기관, 광고업체, 언론기관, 출판업계, 공인노무사, 대기업, 금융기관, 정부기관, 공사, 지역 업체, 연구기관 등



### 최근 주요 취업처

현대리서치, KBS, 대구은행, 우리은행, 공무원, 일반 및 기타 기업 등



### 취득 가능 자격증

사회조사분석사, 공인노무사, 컴퓨터활용능력 국가기술자격증, KBS 한국어능력시험 자격증 등

사회과학대학

# 심리학과



정진하여 전진하라  
심리학과

Since

1979

남녀비율



053) 580-5413

<http://newcms.kmu.ac.kr/kmupsy/index.do>



심리학은 인간의 마음과 행동을 연구대상으로 하기 때문에, 다루는 주제가 매우 다양하고 광범위합니다. 따라서 다음과 같은 학문을 학생들이 연구할 수 있도록 장려하고 있습니다.

### ▣ 임상심리학

임상심리학은 심리학적 원리를 적용하여 개인의 심리적 부적응 및 이상행동을 진단하고 치료하며, 연구하는 전문적인 학문이다. 최근에는 임상심리학의 범위를 이상행동에서 더 넓혀서 일반인의 신체, 심리 및 영적 건강을 위해 예방과 치료, 그리고 재활에 관심을 기울이고 있으며, 궁극적으로 개인의 삶의 질을 증진시키기 위해 노력하고 있다.

### ▣ 상담심리학

상담심리학은 적응상의 문제나 심리적인 고통을 경험하고 있는 내담자가 생활상의 문제를 해결하고 자기 성장을 이루어내는 치료과정에 대해 연구하는 학문분야이다. 정신역동치료, 인본주의치료, 인지행동치료 등의 전통적인 접근 뿐 아니라 최근에 대두되고 있는 다문화상담 및 사회정의상담 등에 대해 다루며, 이러한 이론을 실제적으로 적용할 수 있는 상담면접기법을 실습한다.

### ▣ 산업 및 조직심리학

산업과 관련된 생활환경에서의 인간행동을 연구하고 거기서 얻어진 인간행동에 관한 지식을 그 환경에서 야기되는 인간문제의 해소를 위해 응용되는 하나의 응용과학이다. 현대 정보화 사회에서 산업 및 조직 심리학은 인간의 행동을 이해하는데 반드시 필요한 학문으로 자리잡고 있으며, 심리학이나 주변의 관련학문뿐만 아니라 산업체의 현장 실무자들이나 일반인들도 활용할 수 있는 지식임이 널리 알려졌다.

### ▣ 인지심리학

인지심리학은 인간이 지식을 생성하고 활용하는 인지과정을 연구하는 분야로서, 정보처리와 관련된 모든 고등정신과정에 대한 이해와 설명을 다루고 있다. 지각, 주의, 행태재인, 학습, 기억, 언어이해 및 산출, 추리, 판단, 결정, 문제해결, 지능, 의식, 정서 등의 심리적 과정들이 인지심리학의 연구주제가 된다.





### 커리큘럼

심리학개론, 심리학연구방법, 심리사회통계학, 발달심리학, 인지심리학, 학습심리학, 사회심리학, 성격심리학, 정서심리학, 신경심리학, 지각심리학, 청소년심리, 상담이론과실제, 집단상담, 가족상담, 임상심리학, 이상심리학, 심리검사, 심리치료, 범죄심리학, 산업심리학, 조직심리학, 소비자심리학, 광고심리학 등



### 졸업 후 진로

졸업 후 학계, 각종 연구소, 상담소·병원 등의 정신건강 관련기관, 국가기관, 일반 기업체, 연구소, 컨설팅 회사, 광고회사, 여론조사 기관 등의 다양한 분야로 진출하고 있다.

임상심리사, 범죄심리사, 피해자심리전문요원(CARE 요원), 상담심리사, 전문상담교사, 직업상담사, 인사담당자, 마케팅 리서처, 광고심리, 인지심리 연구원 및 개발자, 대학교수, 도박중독 치료관련 직종 등



### 최근 주요 취업처

종합자원봉사센터, 신경정신과, Wee센터, 새미래심리건강연구소, 청소년범죄예방센터, 한세지역아동센터, 서구종합사회복지관, 전문상담교사, 교육청, 기업, 국방연구소, 정부기관 연구원 등



### 취득 가능 자격증

임상심리사 2급(한국산업인력공단), 발달심리사 2급(한국심리학회산하 한국발달심리학회), 산업 및 조직심리사(한국심리학회산하 한국산업및조직심리학회), 인지학습심리사 2급(한국심리학회산하 한국인지및생물심리학회), 직업상담사 2급(한국산업인력공단), 사회조사분석사 2급(한국산업인력공단), 일반심리사(한국심리학회), 정신보건임상심리사 2급(보건복지부), 상담심리사 2급(한국심리학회산하 한국상담심리학회), 범죄심리사 2급(한국심리학회산하 한국사회 및 성격심리학회), 건강심리사(한국심리학회산하 한국건강심리학회), 학교심리사 2급(한국심리학회산하 한국학교심리학회), 코칭심리사 2급(한국심리학회산하 한국코칭심리학회), 청소년상담사 3급 및 2급(한국산업인력공단)

사회과학대학

# 문헌정보학과



Since

# 1980

남녀비율



21세기

지식정보전문가의 양성

☎ 053) 580-5414

🌐 <http://newcms.kmu.ac.kr/lis/index.do>



문헌정보학은 모든 분야의 정보를 수집, 조직, 보존하여 효율적으로 이용할 수 있는 제반 이론과 기술을 공부하는 학문이다. 정보 사회의 도래와 함께 정보의 양적 증가, 내용의 전문화, 형식의 다양화 등으로 인하여 정보 자원을 체계적으로 관리하는 전문적인 사서에 대한 사회적 수요가 증대하고 있다. 이러한 사회적 요구를 반영하여 문헌정보학과는 정보의 선택 및 조직에 관한 지식과 기술, 정보처리 및 검색과 이용방법 등 현장에서 요구하는 실무 능력과 리더십을 갖춘 사서와 사서교사의 양성을 목표로 한다. 문헌정보학과는 취업률과 현장 적응력 제고에 초점을 맞추어 교과과정을 편성하여 교육하고 있다. 특히 사서직 공무원과 사서교사 선별 시험에 핵심 영역인 자료조직과 정보봉사분야는 물론, 최근 활성화되고 있는 어린이서비스와 학교도서관분야, 정보학분야의 교육에 중점을 두고 있다. 또한 최신 기자재를 갖춘 실습실을 통해 이론으로 배웠던 정보처리 및 검색들을 학생들이 직접 실습해 볼 수 있도록 교육을 하고 있다.



### 커리큘럼

정보시스템, 정보자료분류론, 디지털도서관론, 인터넷서비스구축론, 정보검색론, 도서관정보센터경영론, 공공도서관, 독서지도론, 학교도서관, 어린이청소년서비스론, Database Design, 문헌정보학 연구방법론, 도서관사회론 등



### 졸업 후 진로

문헌정보학과 졸업생은 주로 공공도서관의 사서직 공무원, 초·중·고등학교 도서관의 사서교사, 대학교 도서관의 사서로 진출한다. 그 밖에 연구기관의 전문정보센터, 공공기관 및 민간기업과 각종단체의 자료실, 언론사 정보센터, 인터넷 및 데이터베이스 관련기관, 출판사 및 대형서점, 기업체와 연구소 등의 웹마스터 및 네트워크 관리업무 등 다양한 분야에 진출한다.



### 취득 가능 자격증

정사서자격증(2급), 사서교사자격증(2급)

사회과학대학

# 사회복지학과

척박한 땅에 사회복지의 뿌리를 내리고 열매를 맺기 위해 '개척'이라는 이름 아래 1999년 개설되어 올해로 24년의 역사를 가지고 있는 학과

Since

# 1999

남녀비율



☎ 053) 580-5965

🌐 <https://newcms.kmu.ac.kr/socialwelfare/index.do>



사회복지학과는 급변하는 국내 및 국제사회의 다양한 복지 욕구에 적극 대응할 수 있도록 사회복지이론과 실천을 겸비한 사회복지전문가 양성을 목표로 하고 있다.



### 커리큘럼

- 1학년: 사회복지학개론, 사회복지역사, 인간행동과 사회환경, 사회문제론, 자원봉사론
- 2학년: 빈곤론, 사회복지법제와 실천, 사회복지정책론, 사회보장론, 사회복지조사론, Introduction To Social Work Practice, 사회복지실천론, 사회복지실천기술론, 가족복지론, 청소년복지론, 아동복지론, 정신건강론, 학교사회복지론, Diversity, Social Justice, Social Work Practice
- 3학년: 복지국가론, 사회복지행정론, 지역사회복지론, 사회서비스론, 사회복지윤리와 철학, 산업복지론, 프로그램개발과 평가, 사회복지현장실습, 사례관리론, 여성복지론, 장애인복지론, 노인복지론, 정신건강사회복지론, 사회복지와 문화 다양성, Introduction To International Social Work
- 4학년: 사회적경제론, 사회복지자료분석론, 사회서비스론, 국제사회복지론, 사회복지와 인권, 중독의 예방과 치유, 의료사회복지론, 상담과 사회복지실천, 가족상담 및 가족치료



### 졸업 후 진로

- 공공부문 사회복지전문가
- 민간 사회복지기관 및 시설 영역 사회복지전문가
- 의료사회복지사 및 정신건강사회복지사
- 학교사회복지사(교육복지사), 군사회복지사



### 최근 주요 취업처

각종 복지관 등 사회복지 관련 시설 및 단체, 협회, 국제사회복지 관련 NGO, 사회복지직 공무원, 연금관리공단 등 사회복지 관련 공공기관, 사회서비스원 등과 같은 사회복지 관련 연구소

### 취득 가능 자격증

사회복지사 (1급, 2급), 정신보건 사회복지사, 청소년 상담사, 학교사회복지사

사회과학대학

## 법학과

법률지식을 갖춘 전문적 인재 양성의 요람!  
계명대학교 법학과

Since

1980

남녀비율



☎ 053) 580-5389

<http://newcms.kmu.ac.kr/law/index.do>

#### ▣ 다양한 진출분야, 법조인 양성을 위한 프리로스쿨

- 법학과는 법조인(판사, 검사, 변호사) 양성을 위한 프리로스쿨(Pre-Law School)로 법률전문직 인재 양성을 위한 학부 중심의 법학교육을 실시하고 있습니다. 법학과 학과자들은 4년간 법학을 사전에 교육받음으로써 로스쿨 진학에 필수적인 논리력과 사고력을 키워 로스쿨 입학시험인 법학적성시험에 대비하게 됩니다. 또한, 학부 중심의 법학교육을 사전에 받음으로써 비법학과 학과자에 비하여 유리한 입장에서 로스쿨 교육과정을 이수할 수 있으며, 변호사 자격시험도 상대적으로 유리한 입장에서 볼 수 있습니다. 법학과는 로스쿨에 대비하여 체계적이고 효과적인 교과과정과 지원프로그램을 마련하고 있으며, 로스쿨 진학을 희망하는 학생에게 아낌없이 지원하고 있습니다.
- 법학과는 법률 전문성을 갖춘 5급 전문직, 7·9급 일반 행정공무원, 검찰 사무직, 법원 행정직 공무원, 경찰공무원, 소방공무원 등 다양한 인재양성 프로그램을 갖추고 있으며, 법률실무전문가인 노무사, 법무사, 변리사 전문자격 취득을 위한 프로그램도 운영하고 있습니다. 또한, 법학과는 전문법조인이나 공무원, 자격 증 시험 외에도 공단·공사 등 공기업체와 일반기업체, 자영업 등 그 진출분야가 다른 학과보다 다양합니다. 법학과에서 훈련된 논리적이고 합리적인 사고는 모든 조직체에서 필요로 하는 관리자의 중요한 자질이기에 때문입니다. 우리 사회가 발전하고 다양한 법률문제들이 발생하게 되면 법학과의 필요성은 더 증가할 수밖에 없습니다. 현재 법학과 졸업생들은 다양한 분야에 진출하여 독보적인 역량을 발휘하고 있습니다. 다수의 법조인, 경찰 총경, 간부, 검찰, 법원행정직 공무원 등을 배출하였으며, 현직 동문들이 재학생들에게 진도별 멘토링 지원을 하고 있습니다.

#### ▣ 특성화된 운영을 통해 꿈을 실현할 수 있는 학과

법학과는 로스쿨 진학 준비생들을 위하여 비사고시원 내에 국가고시반을 설치하고, 전담 지도교수의 지도 아래 시험준비에 필요한 숙식·독서실·참고자료·시험정보 등 다양한 지원을 아끼지 않고 있습니다. 각종 국가시험이나 자격증 시험준비를 위해서는 특별반(수험재)을 설치하여 지정좌석·참고자료·시험정보 등도 제공하고 있습니다. 또한, 특강 및 모의고사 실시, 진로별 전담지도교수제 등을 통해 학생들의 목표가 현실이 될 수 있는 기반을 적극적으로 제공하고 있습니다.

## ▣ 다양하고 안정적인 직업확보에 적합한 학과

안정적 직업인 공무원에게 법률지식은 필수적이며, 공무원 시험이 아니더라도 변호사·변리사·법무사·공인노무사·공인중개사·감정평가사·주택관리사 등의 자격증 시험과목에서 법학과목은 다수를 차지하고 있습니다. 법학과는 공무원 또는 자격증 시험준비에 필수적인 교과목을 교과과정에 집중적으로 편성·운영하고 있을 뿐만 아니라, 자영업 등 사회생활을 하면서 실제 일 상에서 빈번히 마주하게 되는 법률분쟁의 해결에 도움을 주는 중요과목도 그 수를 확대하고 있습니다. 또한, 정규 교과과정 외에도 다양한 프로그램과 연중 특강을 통해 안정적 직업확보를 뒷받침하고 있습니다.



### 커리큘럼

1학년: 법학개론, Legal English, 민법총칙, 형법총론(1)  
 2학년: 물권법, 헌법(1), 형법총론(2), 법협상론(1), Introduction to American Law 1, 담보물권법, 상법총론, 행정법기초, 헌법(2), 형법각론(1), 국제인권법, 소비자 분쟁해결론  
 3학년: 행정법각론, 형사소송법(1), 회사법, 국제거래법, 채권법총론, 형법각론(2), 형사절차와 인권, 노동법(1), 어음수표법, 채권법각론, 개별행정법이해, 민사소송법(1), 형사소송법(2), 법학과 글 쓰기, Introduction to Intellectual Property law  
 4학년: 국제법, 노동법(2), 보험해상법, 가족법, 민사소송법(2), 국제통상법, 민사법세미나, 경제법, 민사집행법, 헌법소송법, 전자상거래법  
 전학년: 이민법과 인권



### 졸업 후 진로

- 로스쿨에 입학 후 변호사 시험: 법조인(판사·검사·변호사)
- 검찰·법원 공무원 시험: 검찰직 및 법원직 공무원
- 경찰공무원 시험 등: 경찰간부 및 순경 / 국가정보원, 청와대 경비단 등 / 일반행정공무원
- 준공무원 시험 (법학과 특채): 공사·공단 등 공기업체 / 근로복지공단·법률구조공단 등
- 기업체 시험: 은행 등 일반 사기업체, 기업 법무팀, 법률사무소 등
- 법학 관련 자격증 시험: 법무사 / 변리사 / 감정평가사 / 공인중개사 / 주택관리사 / 공인노무사
- 학계 등: 법학 교수, 국책연구소, 대학연구소 등



### 최근 주요 취업처

법조인(변호사), 경찰공무원, 검찰직 공무원, 법원직 공무원, 행정직 공무원, 국민연금관리공단, 감정평가사, 공인노무사, 법무사, 공인중개사, 법학과 교수, 기업법무팀, 법률사무소 등



### 취득 가능 자격증

법무사 / 변리사 / 감정평가사 / 공인중개사 / 주택관리사 / 공인노무사 등

사회과학대학

# 경찰행정학과

전문성과 윤리성을 갖춘  
공공안전분야 인재양성

Since

1996

남녀비율



053) 580-5594

<http://newcms.kmu.ac.kr/policescience/index.do>



경찰행정학과는 1996년 1기 신입생 44명을 시작으로 “전문성과 윤리성을 갖춘 공공안전 분야의 민주적 인재양성”이라는 교육 목표를 기본으로 하여, 경찰 및 형사사법기관의 우수한 인재들을 양성하기 위한 최적의 교육과 학습시스템을 갖추고 있다. 경찰학, 범죄학, 법학 등의 학과이론교육 뿐만 아니라 다양한 현장실습 및 실기를 통하여 이론과 실무에 능통한 인재를 육성하는데 교육의 초점을 맞추고 있다. 또한 이미 많은 동문들이 관련 분야에 진출하여 탁월한 업무능력으로 본 학과의 위상을 높이고 있으며, 다양한 분야에서 활동하고 있는 동문들과의 네트워크 구축을 통하여 학생들의 진로에 도움을 주고 있다. 2016년 교내 태산준경 비사도약 지원 사업에 선정되어 CSI 과학수사 실험실 및 무도장을 확보하였다.



### 커리큘럼

범죄학, 경찰학개론, 청소년비행론, 범죄학세미나, 형사사법연구방법론, 형법총론, 수사학, 교정학, 범죄심리학, 민간경비론, 경찰교통론, 경찰작용론, 정보학, 경찰윤리학 등



### 졸업 후 진로

경찰간부후보시험을 통한 경위 입직, 경찰행정학과 졸업생을 대상으로 한 순경특채, 순경공채, 청와대 101 경비단, 검찰사무직, 법원사무직, 교정직, 보호관찰직, 재난안전직, 소방직, 국가정보원 등 그 외 공공기관, 학계 및 법조계, 언론기관 등



### 최근 주요 취업처

계명대학교 경찰행정학과는 전국 경찰행정학과들 중 가장 많은 수의 공공인재(경찰직, 검찰직, 교정직, 보호직, 군무원 등 공무원)를 매년 배출하여 언론의 조명을 받고 있다. 1,260명 이상의 졸업생들이 경찰직, 검찰직, 법원직, 교정직, 보호관찰직, 출입국관리직, 일반직 공무원 등으로 열정적으로 활동하고 있으며 이외에도 많은 졸업생들이 대기업, 공기업 및 대학교직원 등에 진출하고 있다.



### 취득 가능 자격증

유도공인자격증, 경비지도사

---

MAJOR GUIDE

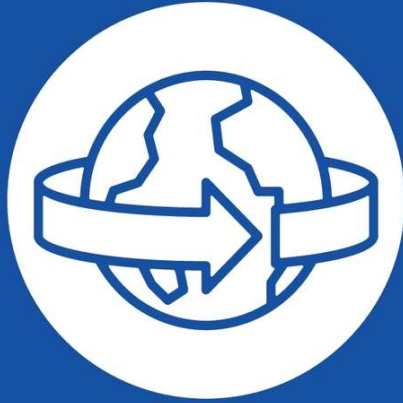

# Keimyung Adams College

---

IB(국제경영학과)

IR(국제관계학과)



KEIMYUNG UNIVERSITY

---

Keimyung Adams College

# Department of International Business

(국제경영학과)

우리의 꿈은 세계를 그린다. 우리의 열정은 세계를 향한다.

Since

2007

남녀비율



053) 580-6502~6503

<http://newcms.kmu.ac.kr/ib/index.do>



국제경영학과는 회계, 마케팅, 금융계 또는 운영 관리 등의 분야에서 활약할 국제적인 전문가 양성을 목적으로 하고 있다. 외국어, 경제학, 통계분야 등의 기본 과정은 1학년에서 배우고, 2학년부서는 심도 있는 국제 경영학 관련 학과과목을 이수하게 된다. IB 프로그램은 경영 관련 분야에서의 경험이 풍부하고 우수한 교수진에 의해 운영되고 있다. 국제경영학과는 국제화 시대에 요구되는 언어능력과 글로벌 경영마인드를 갖춘 리더를 양성하고자 전 교육과정을 외국인 교수가 영어로 강의하고 있으며, 경영전략·마케팅·재무·회계·인사관리·국제법 등 국제 경영의 기본 분야에 대한 체계적이고 차별화된 교육과정을 제공하고 있다. 또한, 미국 네브라스카-링컨대학교 복수학위 프로그램을 시행하여 학생들이 졸업 시 KAC와 UNL의 학위를 동시에 취득할 수 있다. 미래사회 글로벌 리더로서의 능력 함양을 위해 제2외국어(일본어, 중국어, 러시아어, 프랑스어, 스페인어 등) 교육, 인턴십, 해외연수, 졸업생들의 특강 등 프로그램을 시행하고 있다. 더불어 입학과 동시에 Career Mentor가 될 교수와 선배가 배정되며 신입생들이 적응할 수 있도록 돕고 있다. 또한, 논문 지도교수의 지도 아래 영어로 졸업논문 작성과 발표를 한다. 입학장학을 비롯하여 재학기간 중 다양한 종류의 장학수혜가 가능하다.



### 커리큘럼

Principles of International Business, Principles of Marketing, Principles of Management, Managerial Accounting, Financial Accounting, Operations and Production Management 등

### 졸업 후 진로

대기업, 공공기관, 민간회사의 해외영업, 해외기업, 금융기관(은행, 증권), 국내외 대학원 진학 등



### 최근 주요 취업처

현대글로벌비스, CJ 프레시안, 한국조폐공사, 한국전력, 한국장학재단, SIEMENS, 아랍에미리트 항공사, UPS, Allstate International Freight, 아일랜드기업진흥청, 필립스코리아, 스타벅스커피코리아, 미8군, KOTRA, 한국산노프코, Metaldyne Korea, Coach Korea, 대구은행, 해태, 대구Tech, SL, DGIST, 평화기업, 국민연금공단, KEB하나은행, LG전자, 소프트뱅크, TESLA, 현대자동차, NC소프트 등

### 취득 가능 자격증

CPA, 경영지도사, 투자상담사, 재무관리사, 노무관리사 등



Keimyung Adams College

# Department of International Relations

(국제관계학과)

Since

2007

남녀비율

48

52

053) 580-6502~6503

<http://newcms.kmu.ac.kr/ir/index.do>

급변하는 세계는 우리의 무대 국제화 된 재능은 우리의 자랑



국제관계학과는 국제화 시대의 고급 외교인력, 국제기구 종사자, 지역전문가, 국제문제전문가, 국제변호사, 문화교류전문가를 양성하기 위하여 체계적이며 차별화된 교육과정을 제공하고 있다. 모든 수업은 국제 공용어인 영어로 진행되고, UN 공용어인 중국어, 러시아어, 스페인어, 프랑스어, 아랍어와 인접 국가 언어인 일본어, 중국어 중에서 제2외국어를 선정하여 습득하도록 하고 있다. 더불어 입학과 동시에 Career Mentor가 될 교수와 선배가 배정되며, 논문 지도 교수의 지도 아래 영어로 졸업논문 작성과 발표한다. 또한, 인턴십, 해외연수, 특강 등의 프로그램을 실시하고 있으며 미국 네브라스카-링컨대학교 복수학위 프로그램을 시행하여 학생들이 졸업 시 KAC와 UNL의 학위를 동시에 취득할 수 있다. 입학장학을 비롯하여 재학기간 중 다양한 종류의 장학수혜가 가능하다.

국제관계학과의 교과과정은 4개 분야로 구성되어 있다.

제1분야: 정책(외교정책, 환경, 공공정책 등 포함), 국제법

제2분야: 국제정치경제, 국제개발

제3분야: 외교, 안보, 지역(러시아, 동아시아, 동남아시아, 유럽, 미국 등)

제4분야: 국제관계학 기초, 방법론, 정치과정(언론 등 포함)

4가지 분야에서 각각 두 과목 이상을 수강하는 다양성 트랙과 각 4가지 분야에서 한 과목을 이상을 수강하고 한 분야를 선택하여 5과목 이상을 수강하는 심화형 트랙이 있어, 학생의 흥미와 장래 진로에 따라 수강 계획을 세울 수 있도록 하고 있다.

|                                                                                                         |                                                                                                                                                                                                                                        |
|---------------------------------------------------------------------------------------------------------|----------------------------------------------------------------------------------------------------------------------------------------------------------------------------------------------------------------------------------------|
| <b>커리큘럼</b>                                                                                             | Introduction to International Relations, Quantitative Methodology, International Law, Political Theory 등                                                                                                                               |
| <b>졸업 후 진로</b>                                                                                          | 대기업, 공공기관, 민간회사의 해외영업, 해외기업, 국제기구, 국내외 대학원 진학 등                                                                                                                                                                                        |
| <br><b>최근 주요 취업처</b> | 아랍에미리트항공, (주)대림산업, 대구은행, 한국교육개발원, 중소기업기술진흥협회, WORLD VISION, KOICA, KDI, 한국산업기술시험원, 한국개발전략연구소, 주우간다 한국대사관, 카펫발레오, KB국민은행, 풀무원다논, 에이펙국제교육협력원, 국내·해외 대학원(미국 컬럼비아대학교, 존스홉킨스대학교, 영국 SOAS대학교, 워릭대학교, 중국 복단대학교, 서울대학교, 이화여자대학교, 연세대학교 등) 진학 등 |
| <b>취득 가능 자격증</b>                                                                                        | 사회조사분석사, 변호사, ODA 전문가 자격증 등                                                                                                                                                                                                            |

---

MAJOR GUIDE



# 자연과학대학

COLLEGE OF NATURAL SCIENCE

---

수학과

통계학과

화학과

생명과학과

공중보건학과

식품가공학과

식품영양학과



KEIMYUNG UNIVERSITY

---

자연과학대학

# 수학과



전통과 혁신의 조화로 시대를 선도하는 수학과

Since

1976

남녀비율



053) 580-5034

<http://newcms.kmu.ac.kr/sites/math/index.do>



우리 수학과에서는 중·고등학교 수학을 기반으로 집합론, 정수론, 대수학, 기하학, 해석학, 위상수학, 수학교육학 등 여러 교과를 통해 고등수학적 사고를 신장시키기 위해 다양한 접근을 시도하고 있으며, 수학과와 교과학습을 통해 문제 상황을 논리적으로 파악하고 창의적으로 대처가능한 문제해결능력을 키울 수 있다. 수학과에서는 전통적인 수학뿐만 아니라 인공지능/데이터과학 분야로 학생들이 진출할 수 있도록 수학과 인공지능융합학과와 두 개의 학사 학위를 취득할 수 있는 특별한 기회를 제공하고 있다. 컴퓨터공학과 및 로봇공학과와 함께 인공지능융합학과를 수학과에서 주관 운영하여, 학생들이 학과의 장점을 이용하여 인공지능융합학과를 쉽게 이수할 수 있도록 하고 있으며, 수학/통계, 컴퓨터과학의 융합학문인 인공지능/데이터과학 두 분야의 폭넓고 유기적인 교육과정이 현재 운영되고 있다. 기하학, 해석학과 대수학 같은 전통적인 수학 분야 뿐만 아니라, 수학 프로그래밍, 인공지능의 수학, 딥 러닝, 빅데이터 분석의 원리, 기계 학습 원리, 자연어처리 등 인공지능 최신 기술에 대한 체계적인 교육을 제공하고 있다. 최신의 인공지능기술을 명확하게 이해하고 정확하게 적용할 수 있는 맞춤형 교육과정과 창의적 문제 해결능력을 키우는 컴퓨팅 사고 교육과정을 통해 학생들은 인공지능 분야의 전문가로서 미래 산업에서 잠재력있는 인재로 성장해 나가고 있다.



커리큘럼

고등미적분학, 집합론, 선형대수학, 기하학, 정수론, 해석학, 위상수학, 현대대수학, 미분방정식 등 전통적인 수학교과와 함께 수학교육학, 빅데이터 분석의 원리, 수학적모델링, 수학적최적화, 인공지능의 수학 등 기계학습원리, 딥러닝, 인공지능 관련 및 중등수학교육의 이해, 수학과정 및 교육평가, 수학교재연구 및 지도법 등 수학교육 관련 과목을 개설하여 졸업생의 다양한 분야 진출을 돕고 있다.



졸업 후 진로

대학원 진학(수학, 인공지능융합학과, 금융관련학과 진학), 수학교육자(중등교사, 학원강사), IT 분야 (인공지능전문가, 회계사), 금융 회사



### 최근 주요 취업처

- 중등교사: 건국대학교부속중학교, 함지고등학교, 대원고등학교, 순심고등학교 등 교직에서 근무하는 졸업생들이 많이 있다.
- 금융분야: 대원신협, 대신증권, 세영회계법인, 교보생명, 농협, 국민연금공단, 새마을금고 등 다수의 졸업생들이 금융업에서 근무하고 있다.
- IT분야 : 세진하이테크, KT M&S, 데이터뱅크시스템, 본교 전산 개발팀 등으로 진출.
- 학원사업: 일반적으로 생각하는 것보다 성공의 가능성이 크고, 능력 이상의 대우를 받으며, 우수한 인재들이 많이 진출해 있다. 수학과 출신으로 김샘학원, 수학과학세상 학원 등의 유명학원을 운영하는 다수의 졸업생들이 있다.
- 기타분야: 대구의료관광진흥원, 동산의료원, 기초과학연구원, 한국토지주택공사(대구경북지역본부), 동원약품 등 다양한 분야로 진출.



### 취득 가능 자격증

중등2급 정교사(수학), 증권투자상담사, 증권투자분석사, 보험계리사, 정보처리기사, 전산세무, 전산회계, 회계관리, AT, AFPK, 국가기술 빅데이터 분석기사, 국가공인 데이터분석 전문가 (ADsP, ADP), 데이터 아키텍처 (DAsP, DAP), 국가공인 SQL 개발자, 국가공인 SQL 전문가, AIFB (KT)

자연과학대학

# 통계학과



데이터가치창출을 이끌  
미래인재의 요람

Since

1978

남녀비율



053) 580-5038

<http://newcms.kmu.ac.kr/sites/stat/index.do>



현대과학과 기술의 비약적인 발전으로 의·약학, 금융, 경제·경영, 공학, 인문사회학 등 거의 모든 분야에서 계량화와 전산화를 통해 데이터 생성 및 수집이 가능하게 되었다. 그에 따라 데이터 분석을 통한 문제해결이 표준적인 처리절차로 자리매김하고 있고 절차수행에 필요한 데이터분석역량을 갖춘 인력에 대한 수요가 매우 높다. 이러한 수요에 부응하여 통계학과는 다양한 종류의 데이터를 수집·분석하고 이를 토대로 추론 및 예측 기법을 능숙하게 구사할 수 있는 전문 통계인력 양성을 목표로 하고 있다. 통계학과의 교과는 크게 통계방법교과와 통계실습교과로 이루어져 있다. 통계방법교과를 통해 자료분석의 기본이 되는 통계적 방법과 그 방법원리를 학습하고, 실습교과의 여러 과목을 통해 빅데이터, AI, 생물의학, 리서치, 금융 등 통계학관련 실무분야에서 통계적 방법의 응용을 배우며 분석실습으로 분석실무를 익힌다. 또한, 2016년 교육부의 대학특성화사업에 선정되어 경영정보학과 함께 '비즈니스데이터분석 융합학과'를 신설하였고, 2019년 대학혁신지원사업에 선정되어 빅데이터 인재양성을 위한 정부 지원을 받고 있다. 2019년에는 대경혁신인재양성 Hustar프로젝트의 의료산업혁신대학의 참여학과로서 멘토링, 동아리 활동 등의 다양한 지원을 통해 혁신인재양성에 이바지하고 있다. 현재, Hustar프로젝트는 지역혁신사업(RIS)의 '전자정보융합학과'로 이어지고 통계학과는 참여학과로 역할을 하고 있다.



## 커리큘럼

- 1학년: 통계학개론, 현대통계학실습1, 과학적사고와 문제해결, 일반수학
- 2학년: 현대통계학실습2, 회귀분석, 자료처리응용실습, 통계전산실습, 응용확률론, 통계수학, 표본조사실습, 의료통계, 수리통계학, Statistical Applications in Business
- 3학년: 범주형자료분석, 탐색적자료분석실습, 시계열자료분석1, 통계자료분석실습, 비모수통계학, 실험계획, 다변량자료분석, 의료자료분석실습, 데이터마이닝, 통계적머신러닝, Introduction to Big Data Analysis
- 4학년: 자연과학캡스톤디자인, 생존자료분석, 시계열자료분석2, 빅데이터프로그래밍, 빅데이터와 가설검정, 비즈니스회귀분석, 확률모형, 통계적품질관리, 통계 적자언어처리, 통계적네트워크분석, Computational Statistics



### 졸업 후 진로

통계학과 졸업생은 통계청을 비롯한 정부기관, 은행, 보험회사, 증권회사 등 금융회사, 일반기업의 인사부, 기업경영평가 및 품질관리 분야, 소프트웨어회사, 신용평가사, 리서치회사의 통계조사 및 경영컨설팅 분야, 병원, 결핵 연구원, 중고등학교, 입학지원 등 교육기관으로 진출하거나 또는 국내외 대학원으로 진학할 수 있다.



### 최근 주요 취업처

NH농협, 달성군청, DYETEC, 국립암센터, 대구은행, 한국통계진흥원, 한국부동산원, 한국타이어앤테크놀로지



### 취득 가능 자격증

중등2급 정교사(수학), 사회조사분석사, SCBP, SCAP, AD(s)P, 정보처리기사, 품질관리기사, 증권투자분석사, 보험계리사, DASP(데이터아키텍처전문가), SQL개발자, 빅데이터분석기사, 경영빅데이터분석사2급 등



자연과학대학

# 화학과



미래 창조 과학을 이끄는  
국제적인 전문 화학인의 양성

Since

1976

남녀비율



053) 580-5056

<http://newcms.kmu.ac.kr/sites/chemistry/index.do>



“창의적인 자연과학인의 육성”이라는 자연과학대학의 교육목표에 맞추어, 본 학과는 “자율적인 학문 연찬의 장을 형성하고, 도덕성을 지닌 창의적 인재 육성”을 교육목표로 삼고 있다. 이 목표를 제대로 하여 실질적이고 경험적인 교육을 통하여 학생들이 전문지식을 직접 습득할 수 있도록 하며 창의적이고 수준 높은 교육을 통하여 학생들이 학과분야에 직접 연구를 수행할 수 있도록 한다. 또한 화학에 대한 국제적인 전문지식과 기술을 통하여 사회에 봉사할 수 있는 인재를 양성하도록 한다. 이상의 교육목표 아래 화학과에서는 세부적으로 학과에 대한 지식을 습득하고, 다양한 실험 수업을 통하여 실질적이고 경험적인 능력을 배양하고자 한다.



## 커리큘럼

- 1학년: 일반화학 및 실험, 일반생물학 및 실험, 일반물리학, 기초화학 등
- 2학년: 유기화학(1), 유기화학(2), 유기화학실험(1), 유기화학실험(2), 분석화학(1), 분석화학(2), 분석화학실험, Chemistry English(영어강의) 등
- 3학년: 기기분석(1), 기기분석(2), 무기화학(1), 무기화학(2), 무기화학실험, 유기화학(3), 유기합성, 물리화학(1), 물리화학(2), 물리화학실험, 캡스톤 디자인 등
- 4학년: 배위화학, 화학특론(1), 화학특론(2), Biochemistry(1), Biochemistry(2), 화학 현장실습 등



## 졸업 후 진로

화학은 다양한 연구 분야와 밀접한 관련을 가지고 있는 기초 학문으로 졸업 후 넓은 분야에 진출할 수 있다. 화학과를 졸업한 후 국/공립 화학/화공/신소재 관련 연구소와 기업체 연구소 및 병원 부설 연구소 등의 연구기관, 석유화학과 전자 및 제약과 고분자 등의 산업체 등에 취업할 수 있다. 그리고 본교를 비롯한 국내외 대학원에 진학하여 기업의 고급연구인력이 될 수 있으며 교직과목의 이수와 임용 교사를 통해 중등 교원이 되어 후학 양성을 할 수 있다. 화학과에서 공부한 후에는 폐기물 관리기사, 대기환경기사, 수질환경기사, 위험물처리기사, 분석전문기사 자격증 등을 취득하는데 도움이 되고, 자격증을 활용하여 산업현장에서 필요한 기술인으로 취업할 수 있다. 그리고 의약학 전문대학원 진학을 위해 기초가 되는 화학을 공부하는 학생들이 많이 늘어나고 있다.



### 최근 주요 취업처

- ▷ 신소재, 전기/전자 및 반도체 계열: 삼성전자, KCC, (주)롯데케미칼, 포스코케미칼, 삼성전기, 삼성디스플레이, 금호타이어, SK실트론, (주)CORN, 현대코퍼레이션, 아이즈미, 평화산업, DCT, 영창케미칼, 형제인터내셔널, 에임트, 솔지, HRS, 엘디카본, (주)L&F, 화승알엔에이, 화승소재, 유니온, 에너텍인터내셔널, 니카코리아, 유니콘정밀화학, KRC, (주)대희화학, (주)블루마운트, 대성홀딩스, 상심브레이크, 오알켄, 화성전자, 개마텍, KENSCO, 서울반도체
- ▷ 교수 및 중등교사: 계명대학교 교수, 영남고등학교, 대구관광고등학교, 거창국제학교 화원중학교, 청구고등학교, 계성고등학교, 삼성현중학교(경산), 상주여자중학교(상주), 영주중학교(영주)연구소 및 신약개발/소재: LG화학, 일양약품, 대구경북첨단의료산업진흥재단(DGMIF), 경기도보건환경연구원, 아이바이오코리아, 인텍바이오, 웰마커바이오, 제이엔씨사이언스, 큐라클, 대구경북과학기술원(DGIST), 한국화학연구원
- ▷ 제약회사: 한미약품, GSK Korea, 광동제약



### 취득 가능 자격증

중등2급 정교사(화학), 화학분석기사, 위험물 산업기사, 대기 수질환경기사, 화공기사, 위험물산업기사, 화약관리기사, 열관리기사, 화약류제조기사, 정밀화학기사, 바이오화학제품제조기사, 가스기사, 산업안전기사 등



자연과학대학

# 생명과학과

21세기를 선도하는  
창의적 연구와 생명공학 전문인력 양성

Since

2015

남녀비율



053) 580-5035

<http://newcms.kmu.ac.kr/sites/bioscience/index.do>



생명과학과는 1979년도에 설립된 생물학과와 1988년도에 설립된 미생물학과가 새로운 시대에 맞는 바이오 전문인력을 양성하기 위하여 통합, 2015년도에 설립 되었습니다. 생명과학과는 생명체에 일어나는 다양한 현상들을 연구하고 생명의 본질을 규명하여 차세대 융복합 생명과학 분야를 선도할 전문인력 양성을 목적으로 합니다. 특히 유학과학, 의학, 농학, 약학 등 다양한 핵심분야에 필수적인 지식으로 제공함으로써 인류의 생존과 번영에 지대한 공헌을 하고자 합니다. 계명대학교 생명과학과는 9명의 교수진을 중심으로 다양한 분야에서 수준 높은 교육과 선도적인 연구업적 창출을 통해 국제적 경쟁력을 겸비한 생명과학자를 양성하고 있으며, 졸업생은 보건, 의료, 제약 등 각 분야에서 전문가로 진출하고 있습니다.



### 커리큘럼

- 1학년: 생명과학의 이해와 응용, 일반생물학, 일반화학 및 실험, 과학속의 수학, 과학적사고와 문제해결
- 2학년: 세포신호전달학, 유전학실험, 대사공학, 생물화학, 일반미생물학, 세균학, 세균학실험, 분자생물학, 세포생물학, Biodiversity and Environment(영어강의), Evolutionary Biology(영어강의) 등
- 3학년: 발생생물학, 중앙생물학, Plants and Climate, 균류학, 발효산업학, 효소와 생명과학, Microbial Ecology(영어강의), Global Environment Change(영어강의) 등
- 4학년: 유학과학, 자연과학캡스톤디자인, 유전자진단과치료학, 응용유학과학, 병원미생물학, Environmental Biology(영어강의) 등



### 졸업 후 진로

생명과학과을 졸업한 우수한 인재들은 유수의 공·사기업, 정부기관, 연구소등 다양한 분야에 진출하여 생명과학 전문가로 진출하였고 국내외 대학원에 진학하여 학자로서 후학양성에 이바지하고 있다. 의학전문대학원, 치의학전문대학원, 약학대 등으로 진학하기도 하며, 교수, 과학교사, 제약 및 식품관련기업, 화학 및 화장품 관련 기업, 기업체연구소, 병원연구소뿐만 아니라 한국생명공학연구원, 국립환경과학원, 산업안전관리공단, 식품의약품안전청, KLK기술정보, 국립생태원과 같은 국가연구소, 공무원 등 다양한 분야로 진출하고 있다. 또한 생명과학 관련 수업을 통해 한국 산업인력공단에서 주관하는

식품기사, 생물분류기사, 생물공학기사, 수질환경기사, 대기환경기사, 폐기물처리기사 등의 다양한 자격증을 취득할 수 있다.



#### 최근 주요 취업처

대학교수, 중고등교사, 질병관리본부, 국립중앙과학관, 국립환경과학원, 국립수목원, 국립습지센터, 국립과학수사대 등 국가연구소, 제일약품, 유한양행, (주)백옥생 등 제약 및 식품관련 기업체 연구소, Vacctech, 계명 Biotech 등의 BT벤처기업, KIST바이오메카, 삼우 S&T, 생물공학연구소, 한국로슈, 전통생물소재산업 화센터, 유니레브, 대한과학, 브니엘상사 등 BT기업체, SPC 대구검사소, 월마트, (주)금복주, (주)경주법주, 빙그레, 삼화식품, (주)LG팰리스(김치전문식품회사), 영남우유, 대구경북우유농업, 농협 등 식품가공 및 판매업체, 경북대병원, 동산의료원, 영남대병원, 경성메디칼, 울산동강병원, 삼광의료재단 등과 같은 의료기관이 있다.



#### 취득 가능 자격증

중등2급 정교사(생물), 한국산업인력공단에서 주관하는 바이오화학제품제조기사, 실험동물기술원 자격증, 위생사, 생물공학기사, 생물분류기사, 생태복원기사, 식물분류기사, 식물보호기사, 동물분류기사, 수질환경기사, 대기환경기사, 폐기물처리기사 등



자연과학대학

# 공중보건학과

인류 건강증진을 추구하는  
보건전문인력 양성

Since

1984

남녀비율



☎ 053) 580-5057

🌐 <http://newcms.kmu.ac.kr/sites/publichealth/index.do>



**“공중보건학(Public Health)은 인류의 건강 수준 향상을 추구하는 의생명과학입니다.”**

현대사회에서 요구되는 역할이 더욱 다양해지고, 전문화 되어 가는 추세를 반영하고 21세기에 건강증진과 삶의 질 향상에 대한 요구 증가와 함께 보건 전문인에 대한 수요도 날로 증가하고 있다.

이에 공중보건학과에서는 건강증진 및 생활환경의 개선, 발전에 필요한 과학기술을 제공할 수 있는 전문가 양성을 교육목표로 한다.

“창의적 자연과학인의 육성”이라는 자연과학대학의 교육목표에 맞추어, 본 학과는 “인구 집단의 건강증진과 삶의 질 향상에 이바지할 수 있는 이론과 실무 능력을 갖춘 보건전문인력 양성”을 교육목표로 삼고 합리적 균형 감각을 지닌 보건연구자 육성, 양심적 지식을 실천하는 보건지도자 육성, 창의적 실무능력을 갖춘 보건전문가 육성을 구체적인 교육목표로 하고 있다. 교육목표를 구현하기 위하여 학부에는 보건학도가 개설되어 기초의학, 환경보건(환경위생), 산업보건(산업위생), 식품위생, 보건교육 및 보건관리로 학문이 세분화되어 다양한 학과 교과목이 운용되고 있으며 대학원에는 석·박사과정에 세부학과로 보건학과와 보건미용학과(피부과학, 모발과학, 메이크업과학, 대체의학)이 개설되어 활발한 연구 활동이 이루어지고 있다.



커리큘럼

공중보건학, 환경보건학, 환경위생시험법, 의학용어, 보건생화학, 병태생리학, 독성학개론, 보건미생물학 및 실험, 병리학개론, 보건행정학, 보건교육, 보건 의사소통, 보건사업관리, 보건프로그램 개발 및 평가, 보건통계학, 보건관계법규, 식품안전시험법, 산업위생학, 산업안전보건론, 작업환경관리, 보건관리자실무, 보건영양학, 역학 등



졸업 후 진로

졸업 후 보건관련 정부기관, 지방자치기관, 연구소, 병원, 제약회사, 기업체 등에 진출할 수 있으며 의학 전문대학원, 대학원 등에 진학할 수 있다.



### 최근 주요 취업처

#### [산업보건]

- |                             |                     |
|-----------------------------|---------------------|
| ① 고용노동부(분청 및 지청) 근로감독관      | ② 보건관리자/산업안전관리자     |
| ③ 산업안전보건공단 산업안전보건연구소        | ④ 산업안전보건공단(분청 및 지청) |
| ⑤ 작업환경측정 대행업체 (예: 대한산업보건협회) | ⑥ 근로복지공단 직업환경연구소    |
| ⑦ 근로복지공단 및 산하병원(10곳)        | ⑧ 보건관리 대행업체         |
| ⑨ 기업 부속 산업보건연구소             | ⑩ 작업환경/특수건강검진 시료 분석 |
| ⑪ 기타 환경시료 분석연구소             |                     |

#### [보건교육 / 보건관리]

- |                     |                       |
|---------------------|-----------------------|
| ① 시군구 보건소(금연 클리닉 등) | ② 종합병원(대학병원) 및 일반 병원  |
| ③ 한국보건사회연구원         | ④ 국민건강보험관리공단          |
| ⑤ 제약회사              | ⑥ 한국보건의료연구원           |
| ⑦ 질병관리본부            | ⑧ 민간보건의료관리기업 및 병원건설업체 |
| ⑨ 사회보장정보원           | ⑩ 건강보험심사평가원           |
| ⑪ 민간보험회사            | ⑫ 한국보건복지인력개발원         |
| ⑬ 한국건강증진개발원         | ⑭ 한국국                 |



### 취득 가능 자격증

위생사(면허증), 병원행정사, 보건의료정보관리사 (구 의무기록사), 의료보험사, 보건교육사 1급, 2급, 보건교육사 3급, 산업기사(산업위생관리, 산업안전, 대기환경, 수질환경, 소음진동, 폐기물처리), 기사(산업위생관리, 산업안전, 대기환경, 수질환경, 소음진동, 폐기물처리), 기술사(산업위생관리, 산업안전, 대기환경, 수질환경, 소음진동, 폐기물처리, 식품), 실험동물기술원, 기타 보건관련 자격증

자연과학대학

# 식품가공학과

100세 시대 건강을 책임지는  
식품가공 전문인력 양성

Since

1989

남녀비율



053) 580-5372

<http://newcms.kmu.ac.kr/sites/foodscience/index.do>



“건강하고 풍요로운 삶을 창조하는 식품가공 전문인력 양성”이라는 식품가공학과의 교육목표에 맞추어, 본 학과는 “식품가공에 대한 심화된 이론교육(가공식품의 제조 원리, 공정, 제품의 저장, 품질관리, 위생관리 등)과 실무교육(실험실습, 실무 중심 비교과 프로그램 및 현장실습 등)을 통해 식품에 대한 전문성과 도덕적 윤리관이 투철한 식품가공 전문인력 양성”을 교육목표로 삼고 있다.



### 커리큘럼

- 1학년: 식품학개론, 기초유기화학, 식품재료학, 일반생물학 및 실험, 일반화학 및 실험
- 2학년: 양조공학, 식품가공학, 식품가공학실험, 식품미생물학, 식품미생물학실험, 식품생화학, 웰빙음료학
- 3학년: 발효식품학, 식용유지학, 식품화학(1), 식품화학(2), 영양대사학, 식품분석학 및 실험, 식품위생학 및 실험, 식품포장학, 기능성식품학, 식품나노공학, 식품첨가물
- 4학년: 식품독성학, 식품보건안전관리학, 식품품질관리, Understanding of English Journal for Food Science(1), 식품저장학, 졸업논문, 자연과학캡스톤디자인, 학과영어저널의 이해(2)



### 졸업 후 진로

- 주요 취업처(국가연구기관 및 공기업): 한국식품안전관리인증원, 농산물품질관리원, 식품의약품안전처, 대구경북첨단의료산업진흥재단, 한국식품연구원, 한국식품산업클러스터진흥원, 세계김치연구소, 한국약학연구소, 국립농업과학원, TMR검사기관, 한국식품산업협회 등
- 주요 취업처(사기업): 아워홈, 오투기, 오리온, 오설록, 풀무원, 매일유업, 샘표, 옥천당, 비락, SPC, CJ 프레시웨이, 동원F&B, 하림, 금복주, 떡보의하루, MDS Korea, 삼아제약, 콜마비엔에이치, 베니건스, 한국유나이티드제약, 나우코스, 신세계푸드, 대구경북농협, 싱그람, 농협, 상미식품, 마니커, 남양유업, 파리크라상, 마음푸드, 대구탁주 등



### 최근 주요 취업처

비락, 매일유업, 샘표, 아워홈, 오투기, 오설록, 풀무원, 베니건스, SPC, 동원F&B, 하림, 금복주, 떡보의하루, MDS Korea, 삼아제약, 콜마비엔에이치, 한국유나이티드제약, 나우코스, 신세계푸드, 대구경북농협, 싱그람, 농협, 식품의약품안전처 등

### 취득 가능 자격증

식품기술사, 식품기사, 식품산업기사, 위생사, 주조사, 제과·제빵사

자연과학대학

# 식품영양학과



Since

1981

남녀비율



창의적 웰빙 식생활을 실천하는  
전문인 양성

053) 580-5487

<http://newcms.kmu.ac.kr/sites/foodnutrition/index.do>



식품영양학은 식품에 함유된 영양소의 기능과 인체와의 상호작용을 연구하여 건강증진에 필요한 영양관리 및 올바른 식생활지식의 실천을 추구하는 학문이다. 과학기술의 발달과 산업의 다양화에 따라 식문화는 크게 변화하고 있으며, 이에 대한 전문성도 함께 요구되고 있다. 식품영양학과에서는 이러한 변화와 요구에 능동적으로 대처할 수 있는 전문 인력으로서 영양교사, 영양사, 식품관련 전문인을 양성하고 있으며, 국민 건강 증진 및 식생활 개선에 중추적인 역할을 담당하는 전문가로서 기여함을 목표로 하고 있다. 이러한 목표 달성을 위해 식품영양학과에서는 이론 교과목을 통해 학과에 대한 지식을 습득하고, 다양한 실험·실습 교과목을 통해 식품영양 전문가가 갖추어야 할 기술과 능력을 배양한다.



## 커리큘럼

- 1학년: 영양학, 생명과 유기물질, Food Nutrition English( I )
- 2학년: 식품학, 인체생리학, 생화학개론, Food Nutrition English( II ), 식품영양분석, 식품미생물학 및 실험, 조리과학, 한국조리, 영양판정 및 실험
- 3학년: 고급영양학, 임상영양학, 식품위생학 및 실습, 단체급식 관리 및 실습, 실험조리 및 관능검사, 고급식품학실험, 보건영양학 및 실험, 영양교육 및 상담 실습, 급식경영학
- 4학년: 생애주기영양학, 식품화학, 식요소법 및 실습, 식품가공 및 저장학 실험, 식생활과 문화



## 졸업 후 진로

영양사(위탁급식업체, 산업체, 학교, 병원, 보건소, 공공기관, 어린이급식관리지원센터, 건강상담분야, 호텔, 사회복지 시설, 보육시설, 특수시설 등), 임상영양사, 영양교사, 식품회사 연구원, 공공기관 연구원, 공무원, 대학원



## 최근 주요 취업처

학교(영양교사), 대학병원(임상영양사), 중소병원(영양사), 위탁급식업체(영양사, 조리사), 식품업체(홍보영양사, 연구원), 보건소, 어린이급식관리지원센터, 질병관리본부, 식품의약품안전처, 지자체 공무원 등

## 취득 가능 자격증

영양사, 중등2급 정교사(영양교사), 위생사, 식품기사, 조리사 자격증

---

MAJOR GUIDE



# 공과대학

COLLEGE OF ENGINEERING

- 
- 토목공학과
  - 건축학과(5년제)
  - 건축공학과
  - 전자공학과
  - 전기에너지공학과
  - 컴퓨터공학과
  - 게임소프트웨어학과
  - 디지털게임공학과
  - 교통공학과
  - 도시계획학과
  - 생태조경학과
  - 기계공학과
  - 자동차공학과
  - 로봇공학과
  - 스마트제조공학과
  - 화학공학과
  - 신소재공학과
  - 산업공학과
  - 의용공학과
  - 환경공학과
- 



KEIMYUNG UNIVERSITY

공과대학

# 토목공학과

우수한 실무 능력을 갖춘  
토목기술인 양성

Since

# 1985

남녀비율



☎ 053) 580-5819

🌐 <http://tomok2.dssso.kr/>



토목공학은 인류의 지속적인 복지증진과 쾌적한 환경을 조성하기 위해 필요로 하는 교량, 고층빌딩, 터널, 철도 및 고속철도, 지하철, 공항, 원자력발전소, 항만, 도로, 댐 등의 구조물과 수자원, 상하수도, 환경오염방지 및 폐기물처리 등을 위한 시설물을 안전하고 경제적이며 아름답게 계획, 설계하여 건설하기 위한 기술을 교육하는 학문분야이다. 현대의 토목공학은 이러한 시설물을 어디에 건설할 것인가를 기획, 입안하고 그 후의 유지 관리, 방재, 위기관리 등도 연구하는 학문으로 그 활동 무대 역시 도시·국토 뿐 아니라 해양, 지하 더 나아가 우주공간까지 그 활용 영역이 펼쳐져 있다.



### 커리큘럼

IT건설기초역학, 기초설계, 측량학 및 연습, 토목유체역학, 구조역학, 철근콘크리트공학, 상수도공학 및 실험, 토질역학(1)·(2) 및 실험, 토목시공학, 하수도 공학 및 실험, 교량공학 및 설계, 강구조공학 등



### 졸업 후 진로

대기업이나 지역업체 등의 설계엔지니어링업체 및 시공업체에서 전반적인 토목시설이나 구조물에 대한 설계를 수행하거나 토목현장에서 시공업무를 한다. 또한 정부기관이나 공사, 공무원에 응시하여 각 기관에서 건설정책, 공공건설업무, 공기업에서 특성화된 업무를 한다. 뿐만 아니라 국내외 대학원으로 진학 후 자가 발전을 통하여 대학 및 연구기관 등의 분야에서 핵심적인 역할을 담당한다.



### 최근 주요 취업처

국가기관 (국가 및 지방공무원), 연구기관 (국토개발원, 교통개발연구원, 건설기술연구원, 각 건설업체 연구소), 국영기업체 (지하철공사, 수자원공사, 상수도본부, 토지개발공사, 한국도로공사, 한국통신), 국내외 건설업체 및 용역업체 등



### 취득 가능 자격증

토목기사, 건설재료시험기사, 콘크리트기사, 건설안전기사, 측량 및 지형공간정보기사, 철도보선기사, 환경관리기사, 토목시공기술사, 토질 및 기초기술사, 토목품질시험기술사, 토목구조기술사, 상하수도 기술사, 수자원개발기술사, 항만 및 해안기술사, 도로 및 공항기술사, 철도기술사, 농어업토목기술사, 측량 및 지형공간정보기술사



공과대학

# 건축학과(5년제)

창의적이고 전문적인  
국제적 디자이너 양성

Since

1975

남녀비율

48 52

053) 580-5059

<http://arch.kmu.ac.kr/archkmu/index.do>



건축학과는 디자인 분야에 초점을 맞춰 교육하고 있다. 한국건축학교육인증원(KAAB)에서 요구하는 UIA기준에 맞춰 교과과정을 프로그램화 하였으며 건축설계(디자인)가 교육의 중심이다. 전체는 5년 과정으로 문화적맥락, 설계 및 커뮤니케이션, 기본적인 건축공학 기술 등이 있으며, 그 외 비교과 과정으로 현장 체험 학습, 국내외 공모전 참가, 국내외 건축물 답사, 설계사무소 파견 실무실습과 동아리 활동 등 다양한 체험 프로그램을 통해 건축에 대한 본질적 이해와 성찰을 키워 시대와 사회가 요구하는 건축디자인 전문인인 건축사를 양성하고 있다. 계명대학교 건축학과는 2018년 1월 한국건축학교육인증원의 인증심의 결과, 첫 건축학인증 최고등급인 5년 인증을 받아 건축설계분야의 우수한 교육기관으로 인정받았고, 학생들은 졸업 이후 실무 3년 경력을 쌓으면 바로 '건축사' 국가시험에 응시할 수 있다.



커리큘럼

건축개론, 기초건축디자인, 건축디자인, 컴퓨터응용설계, 도시건축공간학, 건축구법, 건축시공학, 건축구조역학개론, 건축조형학, 친환경건축, 건축일반재료, 건축구조시스템, 서양건축사, 현대건축사, 인간행태와 건축, 단계를획학, 한국건축사, 건축법과 실무, 건축설비, 현대건축가론, 건축조경학, 실내건축 등



졸업 후 진로

건축학과는 국제적으로 인정받을 수 있는 건축사의 양성과정 졸업자로서 국내외를 불문한 취업가능성이 열려있다. 현재까지의 졸업생은 주로 건축 설계사무소로 진출하고 있으며, 그 외에도 인테리어디자인, 조경디자인, 도시디자인 등 디자인 관련 업체와 건축 관련 공기업, 공무원, 교육계, 연구기관 등에서 건축전문인으로서 취업 기회를 갖는다.



최근 주요 취업처

정림건축사무소, 이가종합건축사사무소, 다인건축사사무소, 디자인 이명 E&C, 동우 E&C, 우리 E&C, 한울 E&C, 공간건축, 디자인그룹금성, 토담 설계사무소, ADF 건축, 일감건축, 합동건축, 세움건축, 도성건축, 다음건설, 다인건설 외 건축 관련기업 취업, 경북개발공사, 한국교육녹색환경연구원



취득 가능 자격증

건축사, 건축기사, 컬러리스트, 건축산업기사, 인테리어기사, 조경기사, 건설안전기사, 소방안전기사 등

공과대학

# 건축공학과

창의성, 전문성, 국제적 감각을 갖춘  
건축엔지니어 양성

Since

1975

남녀비율



053) 580-5047

<http://newcms.kmu.ac.kr/sonc900/index.do>



건축 산업의 영역과 관련되는 공학, 건축기술 및 공학설계분야의 교육을 중심으로 하며 21세기 첨단 건설기술의 활용과 건설에 요구되는 건축공학/기술의 이론과 실습을 통한 실무교육을 중심으로 창의성, 전문성, 국제적 감각을 갖춘 건축엔지니어 양성을 목표로 하고 있다. 건축계획/설계, 구조설계, 환경설비설계, 시공법 및 공사관리, 견적 등에 관한 공학적 전문지식의 함양과 실습 및 특강을 중심으로 한 실무능력 배양 위주의 교육을 하고 있다.



커리큘럼

건축공학개론, IT건설기초역학, 건축구법, 서양건축사, 건축구조역학, 건축재료학, 건축환경계획, 건설IT, 철근콘크리트학, 건축시공학, 건축공학설계 (2)·(3), 건축법과실무, 철골구조학, 건축재료실험, 건축적산학, 건축설비계획, 철근콘크리트구조설계, 건설관리학, 빌딩에너지시스템모델링, 캡스톤디자인, 강구조설계, 건축공사실무, 건축설비설계, 졸업논문, Green Building and Design, International Architecture and Engineering, New Materials for Architecture, 일반물리학, 미분방정식, 실용전산, 미분적분학, 디지털디자인, 확률 및 통계



졸업 후 진로

건설회사, 건축 관련 전문엔지니어링 회사, 건축 관련 공기업, 공무원, 교육계, 연구기관 등에서 전문인의 역할을 할 수 있다. 앞으로의 경제 성장 및 문화수준의 향상에 따라 전문성이 요구되는 건축 엔지니어의 수요가 증대될 것이라 예상되고 있다. 그리고 적성에 따라 건축설계분야로 진출이 가능하며, 졸업 후 건축 전문대학원에 진학하여 국제적으로 인정받을 수 있는 건축사 자격을 취득할 수 있다.



최근 주요 취업처

(주)한화건설, 포스코건설, (주)서한, 대우조선해양건설, 코오롱 글로벌, 반도건설, 중흥건설, 계룡건설산업(주), KR산업, 무영CM, 화신, 흥성건설, 건축직 공무원, 화성산업(주), 화성개발(주), 금호건설, 동양구조 외 기타 중견기업 및 건축관련 기업 취업



취득 가능 자격증

건축기사, 건설안전기사, BIM 전문가 2급, 전산응용건축제도기능사, 건축산업기사, 건축구조기술사, 건축시공기술사, 건축설비기술사, 토목기사, 건축설비기사, 산업안전지도사, 소방안전기사, 건설재료 시험기사 등

공과대학

# 전자공학과

지능형 IT 융복합 세상의  
개척자

Since

1997

남녀비율



053) 580-5978

<http://newcms.kmu.ac.kr/ee/index.do>

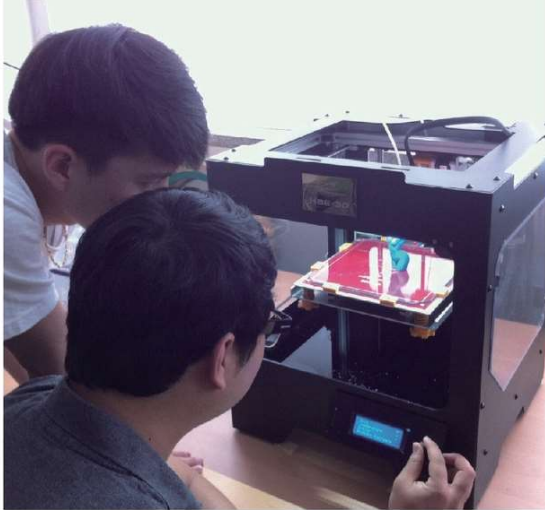

전자공학과는 1997년도에 설립된 이래, 현재 9명의 교수진이 시스템 하드웨어, 유무선통신, 신호처리, 반도체 및 제어분야의 전문가로 구성되어 있으며 고도로 정보화된 사회에 기여할 수 있는 창조적이고 경쟁력 있는 전문인을 양성하고자 노력하고 있다. 계명대학교는 우리나라 정보통신, 전자, 자동차 부품 산업의 핵심인 성서공단, 구미공단, 달성공단 등의 중심에 위치하고 있으며, 이러한 지역적인 이점으로 인해 산학 간의 협력을 통한 기술교류 및 인재양성의 인프라가 자연스럽게 구축되어 있고, 그에 따라 교과과정 역시 이러한 장점을 극대화시킬 수 있도록 편성되어 있다. 뿐만 아니라 산업체 연구 경력이 풍부한 교수진과 최신 실험장비를 보유하여 이론과 실험 실습이 조화를 이루어 실제적인 전문기술 습득이 구비된 학과이다. 또한 일본 후쿠오카 공업대학교와의 정기적인 교류를 통해 매년 재학생 중 1년간의 교환 프로그램을 이수하여 국제적인 경쟁력을 갖춘 학생들을 배출하고 있다.



커리큘럼

논리회로, 회로이론, 전자회로, 신호 및 시스템, 자동차공학개론, 통신이론, 마이크로프로세서, 자동제어, 확률론, 컴퓨터조직론, 로봇공학, 광통신 등



졸업 후 진로

정보, 통신, 전자, 컴퓨터 관련 기업체, 자동차 및 부품업체, 한국전력공사, 한국수력원자력 등의 정부투자기관, 연구기관, 교육기관, DGIST 등



최근 주요 취업처

삼성, LG, 두산, KEPCO, 원자력발전소, KT, SL, 평화, 대학교직원, 디아이씨, 경북IT융합산업기술원, 서울교통공사, 선박해양플랜트연구소, 기타중소기업



취득 가능 자격증

중등2급 정교사(전기·전자·통신), 전자기능사, 통신기기기능사, 정보기기운용기능사, 전자산업기사, 사무자동화산업기사, 정보처리산업기사, 무선설비산업기사, 전자회로설계산업기사, 정보통신산업기사

공과대학

## 전기에너지공학과

신재생 에너지 생산 및 에너지 저장장치와 이를 활용한 능동형전력 분야,  
그리고 전기차 및 자율차 분야를 선도할 엔지니어 육성

Since

2012

남녀비율

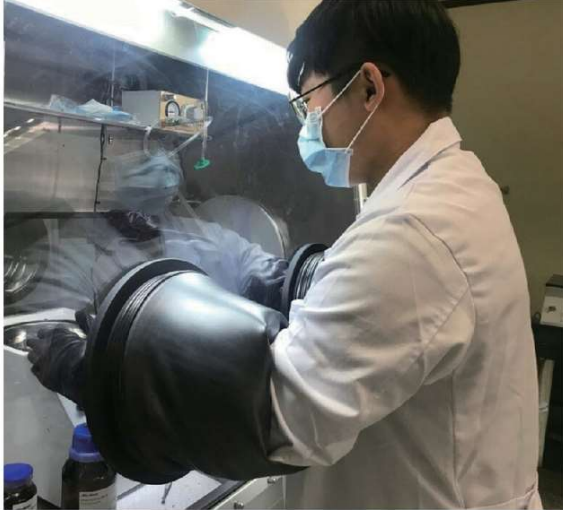

053) 580-5603

<http://newcms.kmu.ac.kr/eee/index.do>

전기에너지공학과는 녹색에너지 산업에서 요구하고 있는 창의적 인재 양성을 위하여, 녹색 에너지의 근본이 되는 전기에너지 시스템에 대해 기초부터 고급 과정까지 교육 과정을 체계화하고 교육하여 전문 인력을 양성하고 있다. 특히, 신재생 에너지 산업 및 미래형 전기추진 동력시스템의 융합 트렌드를 반영하기 위한 전기, 화학, 재료, 환경, 기계 등 다학제 교습을 패키징화하여 기존의 폐쇄형 교육을 개방형교육체제로 전환하고, 융합 학문을 바탕으로 전기에너지공학에 대한 이론 및 실무교육으로 특화된 교육 체제를 가지고 있다. 따라서 본 학과에서는 산업계 경향에 신속한 대응을 위한 개방형 교육체계를 구성하고 이 분야 관련 최고의 교수진은 물론 정부 관련 연구기관 및 관련 산업체와 연계 교육을 통하여 국내는 물론 해외시장에 적용 가능한 국제적 실무전문인력을 양성하는 국내 최고의 전기에너지 관련 학과를 목표로 한다. 이에 따라 본과는 국가, 미래 및 글로벌 에너지 기술 개발을 감당하는 창의 인재를 양성하기 위하여, 전기에너지를 기반으로 하는 전력계통, 신재생 그린에너지, 에너지 저장 장치 산업의 융합 트렌드를 반영하는 학과 이론 및 실무 현장 적응 능력 개발을 강조하여 에너지 생산과 스마트 이용 기술 개발의 밑바탕이 될 과학 및 공학 기초 지식 교육을 공고히 하고 있다. 또한, 팀워크 및 글로벌 엔지니어링 환경에 적응할 수 있는 의사소통 능력 뿐만 아니라 지역과 글로벌 기술 개발에 대한 책임 의식을 갖춘 엔지니어로 성장할 수 있도록 교과과정과 연계한 다양한 산학협력프로그램을 운영하고 있다. 전기에너지공학과는 계명대학교 자연공학계열에서 전임교원 연구실적이 29개 학과 중 3위(2020년 평가 기준)인 학과로서 소속 전임교원의 연구 활동 및 산학 연구가 활발히 이루어지고 있는 학과 중 하나이다. 또한 변화하는 기술수요를 대학 교육과정에 신속하게 반영하기 위해 사회수요연계교육과정 위원회를 활발히 운영하고 있으며, 이에 따라 융합교과목 및 신규 교과목 운영에서도 모두 동일계열 상위 10%(2020년 평가 기준)를 기록하고 있다. 이렇듯 학과 내 수준 높은 연구와 교육을 통해 재학생은 디아이씨 장학금, HuStar 장학금 등의 혜택을 받을 수 있으며, 재학생의 대학원 진학 시 100% 취업을 동반한 전액 장학혜택이 중소 기업청의 지원을 통해 이루어지고 있는 학과이다.



### 커리큘럼

설계입문, 회로이론, 전기전자회로, 기초논리회로, 전자기장, 전동기제어, 전기기기, 전기공학실습, 전력공학, 제어공학, 전력전자공학, 전력전자설계, 에너지 변환공학, 캡스톤디자인, 친환경차기술개론, 전기자동차기술 사업화, 마이크로프로세서, 머신러닝 등



### 졸업 후 진로

#### [전기자동차 관련 사기업]

현대자동차, 현대모비스, 평화발레오, 이래오토모티브, 디아이씨, 에스트라오토모티브 등

#### [에너지 관련 사기업]

삼성전자, 삼성엔지니어링, 삼성중공업, 포스코ICT, LG전자, 두산중공업, 효성중공업, STX중공업 등 플랜트 관련 대기업, 태양광 발전, 풍력 발전, 연료 전지 등 에너지 관련 대기업 및 중소기업, 에너지전문 컨설팅회사

#### [공기업]

한국전력공사, 한국수자원공사, 한국수력원자력공사, 한국전기안전공사, 한국지역난방공사, 에너지관리공단 등



### 최근 주요 취업처

삼성전자, 포스코ICT, 대우조선해양, 한국전력공사, 대우전자부품, 에스엘, 포스코O&M, 성림첨단산업



### 취득 가능 자격증

전기기사, 전기공사기사, 전기산업기사, 소방설비기사, 에너지관리기사, 에너지관리산업기사, 원자력기사, 원자력발전기술사, 전기철도기사, 전기철도산업기사, 발송배전기술사, 전기공사산업기사 등

공과대학

# 컴퓨터공학과



Since

1978

남녀비율



지식정보화사회를 선도하는  
전문인력 양성

053) 580-5037

<http://newcms.kmu.ac.kr/computer/index.do>



컴퓨터공학이란 컴퓨터를 이용하여 첨단 정보를 처리하는데 관련된 제반사항들을 연구하는 학문이다. 컴퓨터공학과는 정보화 사회에서 중추적인 역할을 수행 할 수 있는 전문적이고 창조적인 능력을 갖춘 인재 양성이 목표이다. 목표 달성을 위하여 교과과정은 컴퓨터의 성능을 향상시키고 우수한 소프트웨어 개발하기 위해 필요한 전문적인 지식을 함양하기 위한 과목으로 구성되어 있다. 뿐만 아니라 컴퓨터공학도로서 필요한 창의성과 논리적 사고 능력을 향상시키기 위한 학과기초교양 교육도 실시하고 있다. 우리 학과에서는 동아리활동과 학생회활동이 활발하여 재학생들이 정규교과과정 이외에서도 많은 지식과 경험을 얻고 있다. 산학협력선도대학(LINC 3.0), 대학혁신지원사업등 국가에서 지원하는 많은 사업에 참여하여 우수한 학업환경을 구축하고 많은 학생들에게 장학금을 지원하고 있다. 또한 미래 사회의 발전에 능동적으로 대처하기 위하여 스마트모바일공학과 같은 혁신적인 교육프로그램과 연계학과 기회를 제공하고 있다. 컴퓨터공학과는 1978년에 창설되어 매년 90명이상 졸업생을 배출하고 있어 매우 큰 규모의 전통 있는 학과이다.

## 커리큘럼

인공지능, 컴퓨터보안, 자바프로그래밍, 컴퓨터구조, 운영체제, 객체지향프로그래밍, 상업정보논리 및 논술, 프로그래밍언어론, 컴퓨터알고리즘, 컴퓨터공학캡스톤디자인 등



## 졸업 후 진로

컴퓨터공학과 졸업생들은 주로 소프트웨어 개발과 컴퓨터시스템 관리 및 운용 분야에 진출을 하고 있다. 뿐만 아니라 국가 및 기업 연구소, 전산직 공무원, 중·고등학교 교사, 벤처기업 창업, 대학원 진학 등 현대 사회에서 컴퓨터기술이 필요한 다양한 분야에 진출하고 있다.



## 최근 주요 취업처

삼성전자, 네이버, NHN, 쿠팡, 삼성SDS, 데이터뱅크, 퓨전소프트, JVM 등 국내 대기업 및 지역 소프트웨어 개발 회사, 대학교직원 등 졸업생 인터뷰 가능자  
쿠팡(SW Engineer), 넥스, NHN Data, 전자부품연구원(연구원)

## 취득 가능 자격증

정보처리기사 1급, OCP(오라클 데이터베이스 전문가 자격증), CCNA(시스코 네트워크 전문가 자격증), SCJP(선 자바 전문가 자격증), 중등2급 정교사(정보·컴퓨터) 등

공과대학

# 게임소프트웨어학과

차세대 게임/모바일 기술의  
글로벌 고급 인력양성

Since

2003

남녀비율



☎ 053) 580-5708

🌐 <https://newcms.kmu.ac.kr/sites/gmeng/index.do>



게임소프트웨어학과는 글로벌 수준에 부합하는 게임개발능력을 갖춘 국제적 인재 그리고 프로젝트 기반의 창의적이고 실무적인 인력을 양성하는데 목표를 두고 있다. 이를 위해 미국 디지펜공대와 복수학위과정개설 및 프랑스 에피텍(Epitech)공대와 현지학 기제도를 통해서 국제수준에 특화된 게임 모바일 교과과정 및 교육과정을 운영하고 있다. 게임 관련 분야의 전문가를 양성하기 위해 게임 관련 이론 및 실습 뿐 아니라 여러 산업체와의 활발한 산학협력을 통해 실무능력을 기르고 있다.



커리큘럼

C++프로그래밍, 객체지향프로그래밍, 게임프로그래밍, 게임인공지능, 자료구조, 컴퓨터네트워크, 데이터베이스, 게임알고리즘, 컴퓨터그래픽스 등



졸업 후 진로

게임 관련업체: 게임프로그래밍, 게임기획 등  
모바일관련 업체: 모바일게임, 모바일 애플리케이션 등  
IT 관련업체: 응용 소프트웨어, 멀티미디어, 웹 애플리케이션 업체 등  
게임 프로그래밍분야의 특화된 교육과정을 통해, 게임 업계에 주로 진출하고 있다. 또한 프로젝트 기반의 통합적 교과과정에 따라 게임기획자, 모바일 관련업체, 컴퓨터 관련업체, 콘텐츠 관련업체 등 다양한 분야에도 진출이 가능하다.



최근 주요 취업처

삼성전자, 넥슨, 네오위즈 게임즈 등 다수 국내 우수 IT업체 및 게임사에 취업



취득 가능 자격증

게임프로그래밍전문가, 정보처리기사, 게임기획전문가

공과대학

# 디지펜게임공학과

미국디지펜공대와외의 복수학위제도를 통한  
게임전문인력 양성

Since

# 2008

남녀비율



☎ 053) 580-5839

🌐 <http://digipen.kmu.ac.kr/>

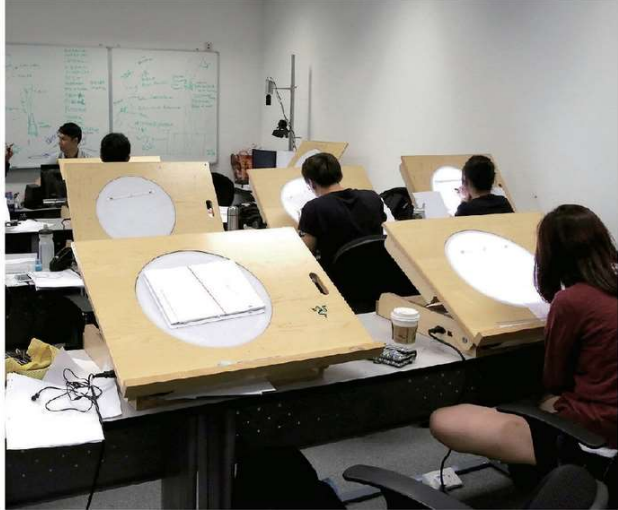

디지펜게임공학과는 미국 컴퓨터게임관련 최고의 대학인 디지펜공대와 함께 복수학위제도를 통해 글로벌한 게임전문인력 양성을 목표로 두고 있다. 이를 위해 미국디지펜공대에서 계명대에 파견되어온 외국인 교수들이 학생들을 대상으로 원어로 학과교육을 2.5년 동안 하고 있으며, 이후에 학생들은 미국에 파견되어 남은 학기 동안 현지교육을 받게 되어 있다. 계명대가 제공하는 모든 교육과정은 미국 디지펜의 교육과정과 완전히 동일하며, 다양한 단기/장기적인 학과외 체험 프로그램을 통해 미국, 프랑스, 스페인 등의 외국 학교들과 공동 프로젝트 및 세미나 프로그램을 진행하고 있다. 학생들은 컴퓨터 프로그래밍 및 게임 프로젝트 과목을 통해 실무적 게임개발자로서의 지식을 얻을 수 있으며, 동시에 영어 회화, 수학, 물리 등 미국 내 교육에 필요한 필수적인 교양교육을 함께 받게 된다. 또한, 에피텍 공대 등 계명대에 유학 온 외국학생들과 함께 공동 프로젝트 수업에 참여하여 글로벌 마인드의 게임개발자로서의 역량강화를 도모할 수 있다.



### 커리큘럼

Digipen English1, 2, Communication English for Game Development, Calculus, Linear Algebra Geometry, High-Level Programming I - The C Programming Language High-level Programming II - The C++ Programming Language, Game Implementation Techniques, Project I, Project II, Software Engineering, System Design method, Introduction to Game Design 등



### 졸업 후 진로

게임관련업체: 게임프로그래밍, 게임기획

모바일관련업체: 모바일게임, 모바일 어플리케이션

IT관련 업체: 응용소프트웨어, 멀티미디어

디지펜게임공학과를 졸업 후, 학생들은 게임관련 업체에 취업을 하고 있으며, 미국 현지 취업을 목표로 하고 있다. 미국 디지펜 본교가 위치한 시애틀 부근에 위치한 닌텐도, 마이크로소프트, EA 등 세계적인 IT 및 게임업체에 취업을 하고 있으며, 국내 주요 대기업 및 모바일 게임 업체 등에도 취업을 하고 있다. 게임 개발 분야 뿐 아니라, 미국의 디지펜 본교 파견 기간 동안 게임기획 및 그래픽스디자인 분야를 공부한다면, 관련 기획 업무 및 콘텐츠 디자인 분야에도 진출가능하다.

### 최근 주요 취업처

Microsoft, TikTok, 343Industries, Cat Daddy Games, Cognitive 3D, PUB컴퓨터, Krafton, NHN Entertainment



공과대학

# 교통공학과

전국에서 2번째로 설립된 영남권의 유일한 교통공학전문  
커리큘럼 운영, 국가교통의 미래를 선도하는 교통전문인력 양성

Since

1989

남녀비율



053) 580-5259

<http://newcms.kmu.ac.kr/tnt/index.do>



교통공학은 첨단 미래사회에 대두되는 교통문제에 대하여 토목, 건축, 도시, 경영, 전자공학 등과 융합하여 해결방안을 제시하는 학문분야이다. 1989년에 전국에서 2번째로 설립된 교통공학 전문학과로서 창의적능력, 현장중심의 실무능력, 국제적 소양을 갖춘 교통 전문인력 양성을 교육목표로 하고있다. 교통공학과에서는 교통계획, 교통운영, 교통안전 및 첨단교통시스템(ITS), 지리정보시스템(GIS) 등 교통관련 기초 및 응용분야 외에도, 관련 분야인 도시, 토목, 건축학과 과목도 다루어 유기적인 교육을 실시하고 있다. 실무적으로는 교통혼잡, 대중교통, 주차, 교통사고 등의 문제를 해결하는 능력을 고취시키고 녹색교통, 첨단IT기술을 기반으로 미래의 교통시스템을 구축하기 위한 교육을 실시한다.



커리큘럼

- 1학년: 도시와 환경, 일반물리학, 미분적분학, 실용전산, 기초설계 및 실습, 교통프로그래밍설계, 확률 및 통계
- 2학년: 교통계획론, 교통공학론, Theory of Urban Planning, 디지털디자인, 교통지리정보시스템, 도로공학, 교통계량분석, 교통류이론, 교통빅데이터분석기초, Quantitative Methods
- 3학년: 교통경제분석, 교통용량분석, 교통시설공학, 지능형교통시스템개론, 교통안학과학, 교통수요분석, 대중교통, 지구교통계획, 교통운영과학, 교통체계운영 및관리
- 4학년: 교통류시뮬레이션, 교통사고조사분석개론, 지속가능교통, 교통공학캡스톤디자인, 교통세미나, 물류시스템계획 및 운영, Readings in Transportation, 교통 운영실무 등



졸업 후 진로

■ 공공분야

- 공무원: 시청, 구청 등 지방자치단체 교통전문직, 교통경찰전문직(교통공학과에 한하여 별도 선발)
- 정부투자기관: 대구교통공사, 도로교통공단, 한국교통안학과단, 한국도로공사, 한국토지주택공사 등
- 대기업: 건설회사, 물류관련회사, 교통관련 엔지니어링 회사
- ITS(지능형교통시스템) 관련 정보기술(IT) 분야 기업, 대중교통관련 회사

■ 연구분야

- 학부졸업 후 대학원 석사, 박사과정 진학(학석사 또는 석박사 연계과정 지원 가능)
- 공공연구기관: 한국교통연구원, 국토연구원, 건설기술연구원 등 국책연구기관, 대구경북연구원, 서울연구원 등 지자체 출연 연구기관, 기타관련기관 등



최근 주요 취업처

최근 5년간 한국교통안학과단, 한국토지주택공사, 대구교통공사, 도로교통공단 등의 정부 및 지자체 투자기관과 지자체 교통전문직 공무원 및 교통경찰전문직 등의 공직, 교통관련 엔지니어링 회사와 ITS 관련 IT기업 등의 산업체로 활발하게 진출하고 있으며 취업률도 교내 최상위권을 유지하고 있다. 특히 교통공학과 졸업자를 대상으로 하는 교통경찰전문직 특채시험에 매년 다수의 합격자를 꾸준히 배출하고 있어 공직에 진출하기에 유망한 학과로 평가받고 있다.



취득 가능 자격증

교통기사, 토목기사, 정보처리기사, 도로교통사고감정사, 교통기술사, 도로 및 공항기술사 등

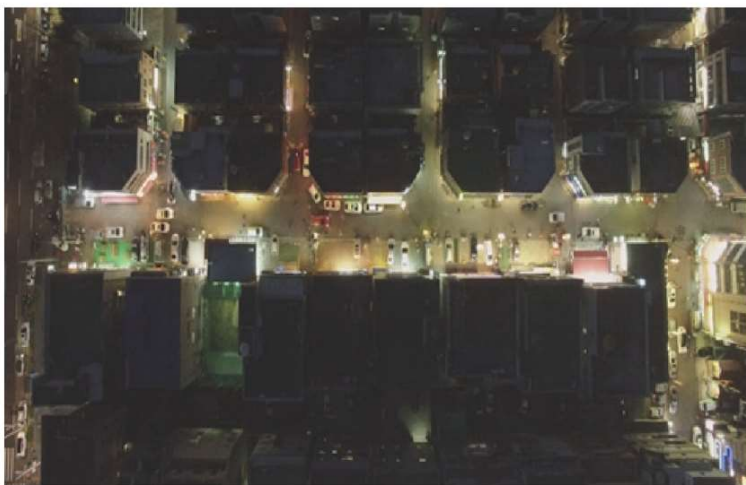

공과대학

# 도시계획학과

미래를 통찰하는  
창의적 계획가(Planner) 양성

Since

1980

남녀비율



☎ 053) 580-5048

🌐 <http://newcms.kmu.ac.kr/kmuurban/index.do>



도시계획학과는 현대 도시가 직면한 다양한 도시문제를 해결하고 도시민의 삶의 질 향상과 함께 지속가능한 발전을 도모할 수 있는 '계획가'를 양성하는데 목적을 두고 있다. 이를 위해 도시의 경제, 사회, 환경, 지리, 행정, 건축, 조경 등 다양한 분야의 기초지식을 습득하고 이를 종합적으로 응용하는 방법을 교육하고 있으며, 특히 창조적 도시환경 조성을 위한 도시디자인 분야의 교육에 중점을 두고 있다.



커리큘럼

도시와 환경, 도시계획론, 국토 및 지역계획, 스마트시티, 도시빅데이터분석, 부동산빅데이터분석, 토지이용계획, 도시기초통계학, 도시공간구조론, 도시설계제도, 공간정보기법, 도시계획관련법규, 도시재생론, 주택계획, 부동산개론, 도시계획학캡스톤디자인 등



졸업 후 진로

■ 공공분야

- 공무원: 도시계획직, 토목직, 건축직, 교통직 등
- 정부투자기관: 한국토지주택공사, 대한지적공사, 도시공사 등
- 공공연구기관: 국토연구원, 건설기술연구원, 대구경북연구원, 지자체연구원, 기타관련기관 등

■ 산업체

- 대기업: 건설회사, 기획팀, 조경직, 부동산관련건설팀
- 엔지니어링: 도시계획직, 도시설계직, GIS회사, 부동산개발관련회사

최근 주요 취업처

대구광역시, 경상북도, 한국토지주택공사, 국토연구원, 대구정책연구원, 경북연구원



취득 가능 자격증

도시계획기술사, 교통기술사, 도시계획기사, 건축기사, 토목기사, 지적기사, 측지기사, 환경기사, 감정평가사, 부동산투자관리사, 공인중개사 등

공과대학

# 생태조경학과

다름이 시작되는 곳,  
생태조경학

Since

2010

남녀비율



☎ 053) 580-5326

🌐 <http://newcms.kmu.ac.kr/dola/index.do>



생태조경학과는 정원, 공원, 경관 및 도시재생 등 다양한 분야에서 인간과 자연의 조화를 추구하는 조경전문가(Landscape Architect) 양성을 목표로 한다. 특히, 학과에서는 과학적인 사고와 창의적이며 예술적인 상상력을 겸비한 조경가를 양성하기 위해 '연구에 의한 디자인, 디자인을 통한 연구'를 지향하며, 산업화 이후 사회에서 꾸준히 제기되고 있는 지속가능성(Sustainability), 회복성(Resilience), 적응성(Adaptability)에 대하여 '조경학적 접근'을 통한 해법 모색을 강조한다. 학과 교육 과정을 성공적으로 이수한 학생에게 '조경학사' 학위를 수여한다.



커리큘럼

생태환경디자인의 이해, 공간의 이해, 생태조경학개론, 생태조경계획론, 서양조경사, 생태조경디자인 스튜디오, 생태조경관련법규, Design Presentation, 디지털 조경그래픽, 지리정보시스템의 이해, 동양조경사, 졸업설계스튜디오, 조경수목 및 지피식물학, 생태조경관리학 등



졸업 후 진로

종합조경 및 전문조경 업체, 조경·건축 설계사무소 및 엔지니어링 업체, 건축·토목건설업체, 관광개발업체 및 골프장, 조경시설물 업체, 인테리어 및 원예업체 등 여러 분야로 진출할 수 있으며, 조경관련 공무원(조경직제신설 추진 중)이나 국영기업체(대한주택공사, 문화재청 서울특별시, 도시개발공사, 한국관광공사, 한국도로공사, 한국수자원공사, 한국토지개발공사, 환경관리공단)로 진로선택이 가능하다. 조경기술자로서 지식과 인성을 겸비한 학생들이 보다 세분화된 전문지식을 습득하기 위해서는 국내·외 대학원에 진학하여 석·박사 학위를 취득한 후 연구원(강원개발연구원, 경기개발연구원, 경남발전연구원, 광주전남발전연구원, 국토연구원, 대구경북발전연구원, 부산발전연구원, 서울시정개발연구원, 인천발전연구원, 충남발전연구원, 한국건설기술연구원, 충북개발연구원, 제주발전연구원 등) 및 교직계통으로 취업하여 이론과 실험을 통해 지속적인 연구를 수행할 수 있다.



최근 주요 취업처

- 서울·경기지역: 그룹한, 신세계건설, 사람과 나무, (주)맥킴, 한수그린텍, 민조경 등
- 대구·경북지역: 한국농어촌공사, 정현조경기술사사무소, 대성E&C, 하림조경, 무성종합건설 등
- 부산·경남지역: (주)한성개발공사, 기단조경기술사사무소 등

취득 가능 자격증

조경기사(산업기사), 자연생태복원기사(산업기사), 산림기사(산업기사), 도시계획기사(산업기사), 조경기술사, 자연환경관리기술사, 산림기술사, 문화재수리기술자(조경) 등 생태 및 조경관련 자격증 취득 가능

공과대학

# 기계공학과

기계자동차 산업을 선도하는  
창조적 글로벌 엔지니어 양성

Since

1988

남녀비율



053) 580-5308

<http://newcms.kmu.ac.kr/meau/index.do>



기계공학과는 계명대학교의 특성화 지정학과로 선정된 대표학과이며, 학생교육, 연구, 산학협력 등에 대한 지속적인 지원과 노력으로 2007년과 2014년도에는 중앙일보 대학평가에서 전국의 이공계열 자동차분야의 23개 대학 중에서 단독으로 최우수학과에 선정되었다. 2020년 산업계관점 학과평가에서는 우수(A+)등급을 획득하였으며, 저공해 자동차 개발사업, 전자화자동차지역혁신센터 유치, 광역선도 인재양성센터사업, 미래형자동차 혁신대학 및 부품개발사업, 대구시 HuStar 미래형자동차 혁신대학 및 혁신아카데미사업, 디지털신기술 혁신공유대학사업 등 다양한 국책사업을 유치 및 참여하고 있다. 또한 2017년부터 현대자동차 주관 무인자율주행차 경진대회에서 종합우승, 2011년, 2019년 한국자동차공학 주관 전국대학생자작자동차 경진대회 종합우승 등 전국최고의 교육역량을 자랑하고 있다.



커리큘럼

열역학, 고체역학, 동역학, 유체역학, 진동공학, 설계입문, 자동차공학개론, 기계요소설계, 기계공학법, 메카트로닉스입문, 기계자동차공학실험, 캡스톤디자인, 기계자동차재료, 자동화설계, 차량운동설계, 자동차전장설계 등



졸업 후 진로

졸업생들은 대기업 및 전국 또는 인근 지역의 기계나 자동차 관련 기업에 취업한다. 그리고 대학원 진학, 공기업 및 연구소, 공무원이나 다른 전문직(법, 의사, 교사 등)으로 진출하고 있으며, 창업하는 경우도 있다. 취업한 기계자동차엔지니어들은 현장에서 개념설계, 해석, 발표와 보고서 작성, 다양한 학과 엔지니어들과 팀워크, 프로젝트 매니저, 시험, 측정, 개발설계, 기계설비 공급과 판매, 영업, 연구, 컨설팅, 고객 관리 등 다양한 일을 한다.



최근 주요 취업처

완성차업체(현대자동차, 기아자동차), 대구텍, 현대중공업, 희성전자, 한국가스공사, 포스코, 대우조선해양, 남동발전, 자동차부품업체(에스엘, 한국델파이, 한국파워트레인, 평화산업, 평화오일셀, 평화기공, 평화발레오, 모토닉, 상신브레이크, DAS, 화신, 아진산업, 경창산업, 현대성우오토모티브, 동원금속, 센트랄, 세원정공, 한국OSG 등)



취득 가능 자격증

중등2급 정교사(기계·금속), 일반기계기사, 용접기사, 건설기계기사, 자동차검사기사, 공조냉동기계기사, 자동차정비기사, 농업기계기사, 궤도장비정비기사, 메카트로닉스기사, 설비보전기사, 사출금형설계기사, 프레스금형설계기사, 철도차량기사, 건설기계정비기사, 소음진동기사

공과대학

# 자동차공학과

미래자동차 융합산업 창의적 실무  
인재 양성

Since

2020

남녀비율

100

0

053) 580-5455

<http://newcms.kmu.ac.kr/vehicle/index.do>



자동차공학과는 미래자동차 산업의 주역이 될 인재를 양성하고자 2020년 신설된 학과로, 급변하는 자동차산업 패러다임 변화에 맞춰 실무형 전문 인력양성을 목표로 한다. 교육과정은 전통적인 자동차공학을 기반으로 기계공학, 전자공학, 컴퓨터공학의 핵심 과정들을 융합하고, 현장에서 필요로 하는 다양한 영역을 배움으로서 미래자동차산업분야에서의 실험분석, 설계능력 및 문제해결에 대한 능력을 배양한다.



### 커리큘럼

- 1학년: 설계입문, 정역학, 자동차전기전자공학개론 등
- 2학년: 친환경차시스템공학개론, 자동차회로이론, 공학프로그래밍 및 수치해석, 자동차시스템프로그래밍, 동역학, 고체역학, 열역학 등
- 3학년: 자동차공학, 자동차생산공학, 자동차센서 및 액츄에이터, 자동차전자회로, 자동차제어공학, 자동차임베디드시스템, 자동차 3D CAD 실습 등
- 4학년: 하이브리드 및 전기자동차, 자동차전장설계, 자동차부품설계, 자율주행공학, 자동차캡스톤디자인, 자동차공학실험 등



### 졸업 후 진로

대기업 (완성차 업체 등) 및 전국 또는 인근 지역의 자동차 및 기계 관련 기업에 취업이 가능하다. 또한, 대학원 진학, 공기업 및 연구소로 진출하고 있으며 창업하는 경우도 있다. 취업한 자동차엔지니어들은 현장에서 개념설계, 해석, 생산기술, 안전성평가 등의 여러 분야에서 발표와 보고서 작성, 다양한 학과 엔지니어들과 팀워크, 연구원, 프로젝트 매니저, 판매, 영업, 연구, 컨설팅, 고객 관리 등 다양한 일을 한다.

**[관련공기업]** 한국자동차연구원, 지능형자동차부품진흥원, 교통안전연구원, 대구기계부품연구원, 로봇산업진흥원, 생산기술연구원, 한국기계연구원, 전자통신연구원 등

**[관련산업체]** 완성차업체(현대자동차, 기아자동차), 자동차부품업체(현대모비스, 만도, 한온시스템, 보쉬코리아, 에스엘, 이레오토모티브, 한국파워트레인, 평화산업, 평화오일셀, 평화기공, 평화발레오, 모토닉, 상신브레이크, DAS, 화신, 아진산업, 경창산업, 삼보모터스, 현대성우오토모티브, 동원금속, 센트랄, 세원정공, 넥센타이어, 한라공조 등)

### 취득 가능 자격증

자동차검사기사, 자동차정비기사, 일반기계기사, 메카트로닉스기사, 철도차량기사, 소음진동기사

공과대학

# 로봇공학과

로봇공학 및 신산업 분야를  
선도하는 통섭형 미래 인재 양성

Since

2017

남녀비율



053) 580-5834

<https://sites.google.com/view/kmu-robot>



로봇공학과는 제4차 산업혁명 시대를 이끄는 미래 지향적 융합 학문으로서 차세대 공학 분야를 선도할 인재양성을 목표로 한다. 본 학과는 2017년 기계자동차 공학부 메카트로닉스학과로 신설되어 2020년에는 로봇공학분야 특성화를 위해 학과명칭을 로봇공학과로 변경하고, 최근 2023년에는 로봇응용학부 로봇공학과로 편제 개편되어 현재까지 지속적으로 발전하고 있는 학과이다. 본 학과의 교수진은 로봇공학, 메카트로닉스공학, 기계공학, 전기/전자공학, 컴퓨터 공학 등 다양한 분야의 전문가들로 구성되어 있다. 교수진의 다양한 전문성을 기반으로 핵심 공학 분야들을 전반적으로 아우를 수 있는 교과과정을 운영하며, 로봇공학 분야의 공공기관 및 기업 현장자들이 참여하는 교과과정 자문위원회를 정례화하여 진행하고 있다. 교육측면 뿐만 아니라 학과 관련 정부출연연구소 및 기업과의 공동 연구과제에 학생들을 적극 참여시킴으로써 로봇공학자로서의 실제적인 연구개발능력 함양에도 힘쓰고 있다.



커리큘럼

- 학과기초: 일반물리학, C프로그래밍, 미분적분학, 응용수학, 미분방정식, 수치해석
- 기계공학분야: 고체역학, 동역학, 3D로봇설계, 진동공학, PLC제어
- 전기/전자분야: 디지털회로, 전자회로, 전력전자, 계측공학, 센서 및 액츄에이터, DSP프로그래밍
- 컴퓨터공학(전산학)분야: GUI프로그래밍, 임베디드시스템, IoT 프로그래밍, 컴퓨터비전, 인공지능
- 로봇공학 및 융합기술분야: 설계입문, 메카트로닉스개론, 시스템제어, 로봇기구학, 이동로봇공학, 로봇소프트웨어공학, 로봇제어시뮬레이션, 로봇공학
- 프로젝트 교과목: 로봇융합실무, 로봇프로젝트, 캡스톤디자인, 창의로봇프로젝트



졸업 후 진로

로봇공학은 기본적으로 핵심 공학 분야를 아우르는 융합 시스템을 다루는 학문이므로, 기계공학, 전기/전자공학, 컴퓨터공학, 시스템공학 분야 기업으로 대부분 취업이 가능하다. 학생의 능력과 진로선호도에 따라 대학원 진학을 하거나 학과관련 연구소에서 근무할 수 있다.



최근 주요 취업처

한국로봇융합연구원, 선박해양플랜트연구소, 한국전자기술연구원, 에스엘(주), (주)평화발레오, (주)뉴로메카, (주)유진로봇, (주)디아이씨, (주)피엔티, (주)엑스큐브, (주)메카솔루션, (주)모라이, (주)니즈, 자화전자(주) 등



취득 가능 자격증

로봇기구개발기사, 로봇소프트웨어개발기사, 로봇하드웨어개발기사, 메카트로닉스기사, 일반기계기사, 전기기사

공과대학

# 스마트제조공학과

미래를 선도하는  
제조분야 스마트 인재 양성

Since

2023

남녀비율



☎ 053) 580-5834

💻 <http://krobot.15449642.com:8080/smartfactory/>



스마트제조란 제품의 기획부터 출하까지의 전 과정을 첨단지능형 ICT기술로 통합해 최소비용과 시간으로 제품을 생산할 수 있는 시스템 공정을 의미합니다. 이를 위해서는 4차 산업혁명기술에 해당하는 협동제조로봇, 인공지능, 사이버물리시스템(CPS), IoT 등 신산업 분야 대부분의 기술이 필요합니다. 스마트제조공학과에서는 향후 예상되는 신산업분야 핵심기술의 운용 및 개발을 위해 필요한 핵심인재를 양성합니다.



## 커리큘럼

학과기초 - C프로그래밍, 일반물리, 미분적분학, 미분방정식, 수치해석  
 기계분야 - 3D 로봇설계, 로봇기구학, 진동공학, PLC제어 및 실습  
 전자분야 - 디지털회로/실습, 전자회로/실습, 전력전자, 계측공학, 센서 및 액츄에이터  
 컴퓨터분야 - 컴퓨터 비전, 인공지능, DSP 프로그래밍, 임베디드시스템과 IoT, C#과 GUI, 사이버물리시스템(CPS)  
 융합분야 - 메카트로닉스개론, 설계입문, 시스템제어, 로봇공학, 스마트팩토리공학  
 MES 프로젝트수업 - 스마트제조융합실무, 프로젝트, 캡스톤디자인, 창의로봇 프로젝트



## 졸업 후 진로

4차 산업혁명이라는 신산업 분야는 급격히 발전하며 사회변화를 이끌고 있지만, 이를 이끌어갈 인력은 부족한 상황이다. 계명대학교 스마트제조공학과와 교육과정을 이수한 학생들은 이러한 시대적 흐름에 맞는 스마트제조분야 혁신인재로서 산업현장에서 필요한 실무형 인재로서의 역할을 수행할 것이다. 졸업 후 진로는 보통 신산업 분야 스마트제조가 필요한 중소기업, 중견기업, 대기업 등 전국 또는 인근 지역의 제조기업으로의 취업이며, 능력에 따라 대학원 진학과 각종 연구소에서 근무할 수 있다. 스마트제조공학은 스마트팩토리를 포함하는 4차 산업혁명 분야의 대표분야로서, 인공지능, 제조로봇, ICT, CPS 등 제조시스템 공학 분야 대부분으로 취업이 가능하다.



## 취득 가능 자격증

일반기계기사, 기계설계기사, 전기기사, 메카트로닉스산업기사, 설비보전기사, 사출금형설계기사, 프레스금형설계기사, 소음진동기사 등



공과대학

화학공학과 

화학공학 융합형 미래 산업을 주도하는  
창의적 인재 양성

Since

1979

남녀비율



053) 580-5979

<http://newcms.kmu.ac.kr/che/index.do>



화학공학은 화학, 물리학, 수학 및 생명과학을 기반으로 재료의 화학적 또는 물리적 변화가 수반되는 공정의 개발 및 적용과 관련된 광범위하고 다양한 영역(Multi-disciplinary)에 걸쳐 있는 학문입니다. 석유화학, 고분자 재료, 전자, 환경, 제약, 의료, 에너지를 포함한 거의 모든 산업 분야에서 요구되는 필수 학문으로 현재 우리가 마주한 다양한 환경 및 식량, 그리고 에너지 문제의 해결에 화학공학자 역할의 중요성이 증대되고 있으며, 화공 소재 및 공정의 연구개발, 공정의 설계, 제품의 생산 관련 분야 등 산업 전반에 있는 모든 분야에서 활동하고 있습니다. 계명대학교 화학공학과는 융합형 산업의 요구에 부응하는 미래 화학공학 산업을 주도할 인재를 양성하기 위하여 열정과 실력을 겸비하고 학생을 사랑하는 훌륭한 교수진이 다양한 학과 분야의 전문지식을 바탕으로 전통 화학공학과 함께 반도체, 이차전지, 신재생에너지 등 다양한 분야에 대해 학생들을 교육하는데 중점을 두고 있습니다.



커리큘럼

화공신소재물리화학, 화공양론, 유기화학, 화공열역학, 공업화학, 무기화학, 반응공학, 고분자공학, 단위조작, 공정제어, 생물화학공학, 나노공학, 전기화학공학, 에너지공학, 전자소재공학, 화학공장설계, 화학공학캡스톤디자인 등



졸업 후 진로

화학공학과와 취업분야는 석유 및 정유 화학, 반도체 및 이차전지산업, 정밀화학, 플랜트/공정 설계 엔지니어, 바이오산업, 제약 등 매우 다양한 분야에 진출할 수 있다. 또한, 대학원 진학 후 화학공학 내 다양한 학과(반도체, 이차전지, 고분자/나노공학, 생물화학공학, 공정제어, 에너지공학, 분석화학 등)의 석사 및 박사 학위를 취득한 졸업생은 화학공학 관련기업 기술연구소 및 정부출연연구소, 대학의 교수직 등으로 진출하고 있다.



최근 주요 취업처

대구염색산업단지관리공단, 한국가스안학과사, 경주시청 상수도과, 평화오일씰, (주)진영케미칼, 평화산업, 에코프로비엠, 평화발레오, 도레이첨단소재, LG화학, (주)유니코정밀화학, 강남제비스코, 금양케미칼(주), 대구경북과학기술원, 넥센타이어(주), (주)엘엔에프신소재, 한국에질런트테크놀로지스, 경농, 포스코강판주식회사, 현대자동차(주), 대구환경공단, 제일연마공업(주), 오알켄, 한국수자원환경연구소, 대구공업고등학교, 한국화학융합시험연구원 대구경북지원, 포항공단 나노융합기술원, 안전보건공단 경북지역본부 등

취득 가능 자격증

중등2급 정교사(화공·섬유), 화공기사, 화학분석기사, 위험물산업기사, 화약관리기사, 열관리기사 등

공과대학

# 신소재공학과

소재를 지배하는 자는  
기술을 지배한다.

Since

# 1988

남녀비율



053) 580-5306

<http://newcms.kmu.ac.kr/kmuame/index.do>



“실용적, 도덕적, 국제적 기술인의 육성”이라는 계명대학교 공과대학의 교육목표에 맞추어 신소재공학과는 “공학 원리와 신소재공학의 전문지식을 응용하여 공학문제에 대한 창의적인 해결 능력의 배양, 다원화·국제화·정보화된 사회에서 지속적으로 자신을 계발해 갈 수 있는 능력 배양, 건전한 직업윤리의식과 사회에 대한 봉사정신의 함양”으로 하고 있다. 신소재공학과는 소재의 물성-구조-공정 간의 상관관계를 이해하고 이를 통해 새로운 소재의 특성, 제조 공정 및 가공 기술을 개발하고 연구하는 학문을 다루는 분야이다. 특히, 전기차/스마트습 등의 미래모빌리티, 정밀화학, 지속가능한 에너지 및 환경분야, 반도체/센서/디스플레이와 같은 전자재료 분야, 우주/항공 분야, 바이오소재, 기능성 복합재료 분야 등 최첨단 산업 분야에 필수 불가결한 이론 및 기술을 제공하는 학문 분야이다. 아울러, 학과 내 석사, 박사과정도 설치되어 학문적 고급 기술인력 양성도 병행하고 있다. 현재까지 3,000여명 이상의 졸업생이 사회 각계, 각종, 각 분야에서 활약하고 있다.



### 커리큘럼

신소재공학과는 소재관련 공통과목(신소재과학, 화공신소재물리화학, 신소재물리학, 재료상변태, 신소재열역학 등)하에 금속재료관련(비철재료학, 철강 재료 및 열처리, 소재강도학, 금속분말공학 등), 전자재료관련(전기전자공학개론, 신소재전자기물성학, 박막공정 및 실험, 반도체재료 등), 세라믹재료관련(세라믹스이해, 세라믹스물성학, 구조용세라믹스, 전자세라믹스 등), 복합재료관련(복합재료기초실험 및 이론 등) 과목들과 일부기타과목(현장실습, 인턴십, 화공소재창의설계, 화공소재캡스톤디자인)으로 교과목을 운영하고 있다.



### 졸업 후 진로

우리 일상의 모든 분야는 재료에 의해 영향을 받고 있다. 실제로 인류문명의 구분도 재료로 하고 있듯이 역사적으로도 사회발전과 진보는 인류의 삶의 질을 향상시키는 방향으로 진행되고 그 중심에는 항상 재료의 발전이 있었다. 이와 같이 인류의 활동을 편리하게 해주는 다양한 기술의 발전은 적절한 재료의 개발과 적절한 취급을 통해 이루어지므로 재료기술자는 진로가 아주 넓다 할 수 있다. 현재 일부 창업한 졸업생들을 제외하면 우리 학과 졸업생들은 대부분 국공립 연구소를 비롯하여 유형의 제품 예를 들어 각종

재료의 원자재를 만드는 회사나 이것을 자동차나 기계, 기기 등으로 가공 생산하는 회사, 전기·전자 부품, 기기관련 회사 등에 취업하여 관련 연구 개발 또는 제품설계나 생산공정 시스템과 관련한 소재기술자로서 역할을 하고 있다.



최근 주요 취업처

삼성전자, LG전자, (주)한국알박, 대구텍, (주)에코프로비엠, (주)에코프로이엠, (주)엘엔에프, (주)에스엘, (주)화신, (주)영풍열처리, (주)미다스, (주)평화발레오금속, (주)영진, (주)TPS, 대우케스트, (주)태양기전, KCMC, 제일연마, 한국차폐, (주)덕양산업, (주)피엔티, 우에기몰드, (주)디아이씨, (주)EML 등



취득 가능 자격증

기술지도사, 중등2급 정교사(기계·금속), 금속관련기술사, 기사, 산업기사 자격증(금속재료기사, 세라믹기사, 용접기사, 금속재료산업기사, 표면처리산업기사, 주조산업기사 등), 비파괴검사 관련(침투탐상, 방사선투과, 자분탐상, 초음파탐상, 와류탐상 등) 기술사, 산업기사 자격증

공과대학

# 산업공학과

4차 산업혁명시대에서 빅데이터 분석, 체계화된 경영관리기술 습득,  
산업안전의 파수꾼 교육 및 양성은 산업공학과에서!  
전통 경영학과 최신 공학기법으로 양 날개를 달아라!

Since

1979

남녀비율



☎ 053) 580-5818

🌐 <https://newcms.kmu.ac.kr/ims/index.do>



“우리고 모르게 다가온 4차 산업혁명시대, 또 다가올 5차 산업혁명을 준비하고 있습니다.”

첨단 공학 지식과 경영마인드를 겸비하기 위하여 빅데이터 경영 시대의 지도자로서 다재다능한 능력을 갖춘 인재가 산업공학과이다. 생산성 향상과 경영 효율화를 위해서는 경영 및 공학시스템의 최적설계와 관리기법이 필수적이다. 따라서 기업경영 시스템을 효율적으로 경영할 수 있는 능력을 갖춘 산업공학도는 미래 기술사회 및 4차 산업혁명 시대에서 중추적인 역할을 담당한다.



커리큘럼

빅데이터프로그래밍, 경영과학, 작업관리, 공학통계, 경제성공학, 산업경영론, 공학통계자료분석, 생산관리, 인간공학 및 실험, 산업심리학, 작업생리학, 품질경영, 제품설계, 산업안학과학, 공급사슬관리, 실험계획법, 품질경영특론, 정보통신시스템, 스마트팩토리, 캐드 및 응용, 가상현실 및 응용, 공장 및 설비계획, 인적자원경영, 경영제초혁신, 인간공학특론 등



졸업 후 진로

생산제조업, 정보산업, 서비스업, 연구소, 국영기업, 공사, 공무원 산업안전 연관부서 등 조직이 있는 곳이면 어느 곳이나 진출할 수 있으며, 생산제조업에서는 품질경영/관리, 생산관리, 자재관리, 기획조정, 경영혁신/제도개선, 디자인부서로 많이 진출한다.



최근 주요 취업처

대구지역: 자동차부품제조업체(평화산업계열, 이레오도모티브, 한국파워트레인, SL, 삼보모터스, 평화정공, 평화발레오, 금북주, 대동공업, 한국셀텍, 태양기전 등), 희성전자, 산업안전관리공단, 농협, 대구경북유통 등  
경북지역: 전자부품업체(KH바텍, LG이노텍), 자동차부품(남선알마늄, 화신정공, 동원금속, 아진산업) 등  
기타: 현대자동차, LG전자 등



취득 가능 자격증

경영지도사, 기술지도사, 산업안전지도사, 품질관리기술사, 품질경영기사, 품질경영산업기사, 산업안전기사, 산업안전산업기사, 인간공학기술사, 인간공학기사, 인간공학산업기사, 공장관리기술사, 포장기술사, 포장기사, 포장산업기사, 물류관리사, 유통관리사, 원가관리사, 경영진단사, 정책분석평가사, 감정평가사, ERP정보관리사, 전자상거래관리사, 전자상거래운용사, ISO9000 인증심사원, ISO14000 인증심사원, 생산재고관리사(CPIM: Certified in Production and Inventory Management), 통합자원관리사(CIRM: Certified in Integrated Resource Management), 공인프로젝트관리사(PMP: Project Management Professional), MCSD/MCSE, 공인공급망관리사(CSCP: Certified Supply Chain Professional)

공과대학

# 의용공학과

메디시티 대구를 대표하는  
의료기기 인재사관학교

Since

2010

남녀비율



☎ 053) 580-8831

🌐 <http://bme.kmu.ac.kr/bme/index.do>



의용공학은 생명과학과 의학에서 마주치는 문제를 해결하기 위해서 공학적인 방법을 연구 개발하는 첨단융합학문 분야이다. 국민소득 및 생활수준의 향상으로 의료복지에 대한 높은 수준의 서비스 요구가 날로 증대되고 있으며, 4차 산업혁명에 발맞춰 의용공학 분야는 앞으로도 지속적인 발전이 있을 것으로 기대되고 있으며 21세기를 주도해 나갈 보건의료산업에 중요한 학문분야로 주목받고 있다. 특히, 대구는 첨단의료복합단지 유치하여 정부 및 지자체에서 적극 육성하고 있으며, 가까운 미래에 의료기기 관련 국내외 기업이 유치되어 일자리가 많이 늘어날 것으로 전망되고 있다. 계명대학교 의용공학과는 의학의 기초 위에 현대 의학에서의 중요한 공학적인 이론과 그에 따른 활용 기술들을 습득하는 것을 목표로 하고 있다. 교육 커리큘럼은 학생들이 의용공학의 일반적인 기초지식을 배울 뿐만 아니라 의료기기의 연구와 개발에 필요한 핵심 역량을 개발할 수 있도록 구성되어 있다.



## 커리큘럼

- 1학년: 의용프로그래밍 (1) · (2)
- 2학년: 공업수학 (1) · (2), 기초의생명공학, 디지털시스템, 병원실무, 의용프로그래밍 (3) · (4), 인체의 구조와 기능, 신호 및 시스템, 전자기학, 전자회로실습, Circuit Theory, Electronic Circuits
- 3학년: 마이크로프로세서실습, 방사선물리학, 생체신호처리 및 실습, 생체역학(1) · (2), 의료기기설계 및 실습, 생체재료학, 의료기기학(1), 의료정보학, 의용계측공학, 의용계측실습, 의용공학융합실무, 의용공학프로젝트, Applied Electronics
- 4학년: 의용공학캡스톤디자인, 바이오센서, 의료경영학, 의료기기법, 의료기기학(2), 의료기기창업, 의료영상처리 및 실습, 인간공학, 인공지능의 의용공학응용, 재활공학, U-헬스시스템, 기술문서 작성법, 의료기기마케팅, 의료기기의디자인, 의료로봇공학, 사전인턴십 등



### 졸업 후 진로

계명대학교 의용공학과는 생명현상과 의료현장에 대한 이해를 바탕으로 공학적 지식을 결합하여 의료 기기 분야의 연구개발, 안전관리, 마케팅, 인증/심의(인허가) 등의 업무를 수행할 수 있는 윤리적 직업 의식을 갖춘 의료기기 엔지니어 양성을 목표로 한다. 이러한 교육과정을 이수한 졸업생은 첫째로 의료 기기 설계 및 개발, 의료시스템 제작 등의 연구개발 관련 업무, 둘째로 의료기기 유지/보수, 안전관리/품질관리, 코디네이터 등 의료기기 엔지니어링 관련 업무, 셋째로 의료 기기 마케팅 및 기술영업 관련 업무에 종사하게 된다.



### 최근 주요 취업처

의용공학 관련 학과의 주요 진출분야는 의료기관(병원), 의료기기 제조기업, 보건의료 관련 연구소, 전기·전자 관련업체, 컴퓨터 산업분야, 보건의료 관련 관공서, 기계설계 및 제조 관련분야, 금속재료 관련 산업분야, 생체심리 관련업체, 스포츠의학 관련분야, 각종 국책연구소 및 국내외 대학원 진학 등이다. 계명대학교 의용공학과 졸업생들은 본교 및 국내의 주요 대학의 대학원에 진학하거나, 대구경북첨단의료산업진흥재단 등 연구소와 덴티스, 세신정밀, 인성메디컬 등 의료기기 제조기업 등으로 진출하여 활발히 활동 중이다.



### 취득 가능 자격증

의공기사, 의료기기 RA(Regulatory Affairs) 전문가 자격증 등

공과대학

# 환경공학과

신설학과

Since

2024

☎ 053) 580-5939

| 미래의 환경은 우리가 지킨다.



계명대학교 환경공학과에서는 다양한 환경문제를 규명하고 저감할 수 있는 기술과 관련 데이터 분석 및 모델링을 이용하여 환경 영향을 평가하고 예측·관리할 수 있는 기법을 학습한다. 이를 통해 대기, 물, 토양 및 자연생태계 등에 대한 탐구와 조사능력 함양을 추구하여 창의적인 환경전문인을 길러내는 역할을 담당하고 있다. 본과는 이러한 능력의 함양을 위해 세분화하여 두 개의 트랙을 운영하고 있다. 첫째, 전통적인 환경공학 분야인 물환경, 대기환경 및 폐기물처리 등의 분야로 구성된 환경공학트랙, 그리고 둘째, 최근 크게 이슈화 되고 있는 기후변화, 생태계환경, 친환경도시구축 등의 문제를 다루는 기후환경트랙으로 구성되어 있다. 학생들은 각 트랙에 특화된 교과목을 수강함으로써 각 분야의 전문적 지식을 보다 심도있게 공부할 수 있다.



커리큘럼

## 공동교과과정

기초환경통계학, 기초환경정보론 및 실습, 환경기초화학, 환경공학개론, 환경기초계산, 환경문제와 환경법

## 환경공학트랙 교과과정

환경방재공학, 생물환경론, 폐기물처리개론, 연소공학, 수질화학개론, 환경유체역학, 폐기물처리기술, 수도공학벤처, 대기오염개론, 폐수처리공학, 폐기물자원순환기술, 생물처리공학, 입자상물질제어공학, 환경모델링, 환경안전기술, 환경법과정책, 하천유역관리, 청정생산및에너지, 대기공학계산, 환경상하수도공학

## 기후탄소트랙 교과과정

환경생물학 및 실습, 물리기상학, 자원생물학, 종관기상학, 환경생태학 및 실습, Satellite Remote Sensing for Environment, 기후변화적응대책, 보전생물학 및 실습, 생물기상학, 환경영향평가이론과 활용, 생태복원학 및 실습, 기후변화와 자연재해, 지구환경생태학, 환경지리정보시스템, 녹색도시계획, Global Environ Science, 경관생태학이론 및 실습, 자원생물학, 서식지설계실습, 환경계획 및 정책



### 졸업 후 진로

#### 환경부 및 각 지자체 환경직 공무원

한국환경공단, K-water(구, 수자원공사), 대구공공시설관리공단(구, 대구환경공단), 국립생태원, 국립낙동강생물자원관, 한국환경산업기술원, 수도권매립지관리공단, 국립공원관리공단, FITI시험연구원 등 공기업 건설사 환경팀, 환경시설운영대행사, 측정분석업, 환경영향평가업, 방지사설업, 처리대행업, 엔지니어링회사, 각 제조기업의 환경관리인 및 안전관리인 등 사기업



### 최근 주요 취업처

공공기관: 환경직 공무원(대구광역시, 문경시, 군위군, 봉화군), 국립환경과학원, 대구시보건환경연구원, 경북보건환경연구원 한국환경공단, K-water, 대구공공시설관리공단, 국립생태원, 국립공원관리공단, FITI시험연구원 등

사기업: SK에코플랜트, 에코비트워터, 도화엔지니어링, 삼성전자, 롯데, 에코프로Material, L&F, (주)청수, 한국E&C, 현대E&C 등



### 취득 가능 자격증

수질환경기사, 대기환경기사, 폐기물환경기사, 생태복원기사, 기상기사, 온실가스관리기사, 토양환경기사, 소음진동기사, 산업안전기사, 산업위생기사, 생태분류기사, 위험물관리산업기사, 환경영향평가사, 환경측정분석사 등



---

MAJOR GUIDE



# 의과대학

COLLEGE OF MEDICINE

---

의예과



KEIMYUNG UNIVERSITY

---

의과대학

# 의예과

기독교 정신을 바탕으로 인류를 향해  
치유의 빛을 밝히는 의사를 양성한다.

Since

1978

남녀비율



053) 258-7311~7318

<http://www.kmu-med.ac.kr/>



계명대학교 의과대학 의예과 및 의학과는 각각 2년, 4년 과정을 통해 참된 의사 양성을 목표로 한다. 의예과는 의학 공부의 기초가 되는 기초과학과목 뿐만 아니라 의사로서의 인성을 키워줄 수 있는 다양한 교양과목을 개설하여 교육하고 있다. 아울러 의학과는 '진리를 탐구하는 의사, 정의를 구현하는 의사, 사랑을 실천하는 의사' 배출을 목표로 13개 기초의학교실과 24개 임상의학교실, 200여 명으로 구성된 교수진이 열과 성을 다하여 의학 교육에 임하고 있다. 전국 최고 수준의 교육 환경에서 체계적으로 교육하고 있으며, 문제 중심의 소그룹 토의, TBL(Team Based Learning) 등 자기주도적 학습을 통해 학생들이 능동적이고 창의적인 학습을 할 수 있도록 지도하고 있다. 또한 미래 의료계를 선도하는 의사과학자 양성을 위해 의학연구 교육을 하고 있으며, 학생들의 바른 인성 함양을 위해 전 학년에 걸쳐 인성 관련 교과목을 개설하여 교육하고 있다.



커리큘럼

**의예과:** 기초화학의 이해, 인체의 이해, 인성교육실습, 세포의 분자적 이해, 의학연구(1)~(2), 의학입문 및 체험실습, 인체의구조와 기능(1)~(3), 기초의학통합실습(1)~(2), 의료선교학(1)~(2), 더불어사는 의사(1), 행동과학, 대사와 세포조절, 의학기초와 질병(1)~(3)

**의학과:** 기초신경, 감염(1)~(2)

**진단:** 영상과 검사, 외과총론, 호흡기, 순환기, 의학연구(3)~(5), 의료윤리(1)~(3), 소화기(1)~(2), 내분비, 신경계, 기초의학종합, 의료관리와 지역사회의학(1)~(2), 진로탐색, 의학통합실습(1)~(2), 진료역량개발(1)~(4), 알레르기 및 류마티스, 혈액종양, 출생과 성장, 신장, 생식 및 비뇨기, 근골격계, 인체감각기, 정신, 응급과중증치료, 임상총론

**건강과 환경:** 가족과 직업환경, 법의학, 더불어사는의사(2)~(3), 환자안전, 의료면담, 의료법규, 임상의학종합평가(1)~(2), 가정의학실습, 내과학실습, 외과학실습, 산부인과학실습, 소아청소년과학실습, 응급의학실습, 정신건강의학실습, 마취통증의학실습, 방사선종양학실습, 병리

학실습, 비뇨의학실습, 성형외과학실습, 신경외과학실습, 신경과학실습, 안과학실습, 영상의학실습, 지역사회의학실습, 이비인후과학실습, 일차의료기관실습, 재활의학실습, 정형외과학실습, 직업환경의학실습, 진단검사의학실습, 피부과학실습, 핵의학실습, 흉부외과학실습



### 졸업 후 진로

졸업 후 의과대학의 임상의학 및 기초의학 교수가 되어 학생들을 가르치고, 기초의학 연구와 임상의학 연구에 매진하며, 아울러 환자를 돌보는 일을 하고 있다. 또한 개원의 또는 병원 봉직의가 되어 지역 사회에서 질병으로 고통받는 이들의 주치의 역할을 하며, 보건소와 같은 공공 의료 기관에서 지역 주민들의 건강을 지키며, 보건 관련 분야의 공무원이 되어 정부기관에서 보건정책을 입안·시행하기도 한다. 또 정계에 진출해 보건 의료 관련 입법을 주도해 국민 건강에 기여 하거나, 미국 등 해외 우수 병원에서 근무하고 있는 졸업생도 있다. 의료 선교의 비전을 가진 졸업생들은 의료 선교사가 되어 캄보디아, 파키스탄 등의 국가에서 아픈 환자들에게 치유의 빛을 밝히며 하나님의 사랑을 실천하고 있다. 이외에도 제약회사나 의료 관련 분야에서 기초의학연구와 신약 개발에 몰두하는 졸업생도 있으며 법조인의 길을 걸거나 언론에 진출해 건강 관련 정보를 전달하여 국민건강에 기여하기도 한다.



### 최근 주요 취업처

계명대학교동산병원, 가톨릭중앙의료원, 삼성서울병원, 서울아산병원, 한양대학교병원, 부산대학교병원, 대구파티마병원, 울산대학교병원, 경북대학교병원, 영남대학교병원, 서울대학교병원, 강남세브란스병원, 신촌세브란스병원, 아주대학교병원, 한림대학교성심병원, 고신대학교복음병원, 가천대길병원, 충남대학교병원, 원자력병원, 인제대학교해운대백병원 등



### 취득 가능 자격증

의사 면허증, 전문의 자격증

---

MAJOR GUIDE



# 간호대학

NURSING COLLEGE

---

간호학과



KEIMYUNG UNIVERSITY

---

간호대학

간호학과



Since

1924

남녀비율



100여년 오랜 간호교육 역사와 전통, 탁월한 교육과 연구를 통해  
인성, 전문성, 리더십을 갖춘 글로벌 인재 양성 대학

053) 258-7611~7615

<http://www.kmunursing.org/>



간호대학은 1924년 미국 북장로회 간호선교사 클라라 헛백 부루언에 의해 설립된 후, 1994년 계명대학교 간호대학으로 승격되었으며 대학원 간호학과 석사과정, 전문간호사 석사과정, 교육대학원 간호교육학과 석사과정을 운영하고 있다. 간호대학은 전 인류적 봉사정신을 바탕으로 포용력과 윤리성을 갖춘 전인적 간호사 양성을 교육목적으로 진리를 탐구하는 창의적 간호사를 양성하고 정의를 구현하는 윤리적 간호사, 사랑을 실천하는 전인적 간호지도자 육성을 교육목표로 하고 있다. 의료시설과 환경을 갖춘 계명대학교 동산병원과 다양한 지역사회 보건의료기관에서 실무 실습을 하고 있으며, K-SMART CENTER(시뮬레이션센터)와 간호과학연구소가 개설되어 있다. 또한 교내 주요 교육시설로는 기본간호학실습실, 건강사정실습실, 디브리핑룸, 의학도서관 등이 있으며 쾌적한 시설의 학생전용 휴게공간을 확보하고 있다. 간호대학은 교육과 연구능력이 우수한 전임교수진을 포함한 약 60명의 교직원들이 함께 유기적으로 협력하여 이론 및 실습교육과 국제교류프로그램을 포함한 다양한 교육프로그램을 운영하고 있다. 또한 매년 교내·외 수요자로부터 의견을 수렴하여 교육개선 및 교육성과 지표에 반영하고 있다.



커리큘럼

기초간호과학, 기본간호학, 성인간호학, 아동간호학, 여성건강간호학, 지역사회간호학, 정신간호학, 간호관리학, 전문직 간 협력교과목, 교직교과목 및 학과별 임상현장실습 교과목 등



졸업 후 진로

졸업생들은 매년 희망하는 전문분야에 취업하고 있으며, 오랜 역사와 함께 배출된 많은 졸업생들이 전문직 간호사, 간호관리자, 간호대학 교수, 보건교사, 공무원, 간호장교, 산업간호사, 연구직, 선교사 등으로 미국, 캐나다, 호주, 유럽, 일본, 아프리카, 중국, 필리핀 등과 국내 대학 및 보건의료기관에서 지도자로서 역할을 발휘하고 있다.



최근 주요 취업처

최근 주요 취업처는 계명대학교 동산병원과 서울대학교병원(본원 및 분당), 삼성서울병원, 서울아산병원, 연세대학교 세브란스병원, 가톨릭대학교 서울성모병원 등 서울소재 Big 5 상급종합병원에 취업하여 근무하고 있다. 그 외 경북대학교병원, 영남대학교병원, 대구가톨릭대학교병원, 부산대학교병원, 인제대학교백병원 등 지역 상급종합병원에도 취업하고 있다.

취득 가능 자격증

간호사 면허증, 보건교사 자격증

---

MAJOR GUIDE



# 약학대학

COLLEGE OF PHARMACY

---

약학부(약학과, 제약학과)

혁신신약학과



KEIMYUNG UNIVERSITY

---

약학대학

약학부(약학과, 제약학과)

인류 건강에 빛을 전하는  
Cross Pharmacist 육성

Since

2013 (2024 통합모집)

☎ 053) 580-6641-2

🌐 <https://newcms.kmu.ac.kr/pharmacyhome/index.do>



약학부는 약사법에 따라, 졸업 후 약사국사시험에 응시할 자격이 주어지는 약학을 교육하는 학부이다. 학생들은 약학부에 입학하여 교양교육과정과 약학의 전공기초 교육과정을 배우게 된다. 학생들은 이후 자신의 희망 진로에 따라서 임상약학교육에 특화된 약학과 또는 제약산업약학교육에 특화된 제약학과로 진학하여 약학 교육과정을 완수하게 된다.



커리큘럼

교양, 전공기초(일반화학, 일반생물학, 미적분, 일반물리학), 약학기초(약학입문, 약학통계학), 약품분석학, 생화학, 생약학, 유기화학, 병원미생물학, 인체해부학, 인체생리학, 약학용어, 물리약학, 약리학, 예방약학, 약제학, 약물치료학, 보건사회약학, 의약품품질관리학, 의약화학, 약품제조학, 실무실습 등



졸업 후 진로

졸업 후 학생들은 약사 자격증을 취득하게 되며, 이후 지역약국을 개업하거나, 지역약국에서 근무약사로 일하고, 또는 병원, 제약회사, 보건소, 공직, 연구소 등 약업과 관련한 직종에 취업하여 활동하게 된다.



최근 주요 취업처

[의료기관] 계명대학교 동산병원, 칠곡경북대학교병원, 강북삼성병원, 분당서울대병원, 세브란스병원, 대구파티마병원, 영남대학교병원, 가톨릭대학교 성빈센트병원, 동국대학교병원, 백병원, 성모병원, 경상국립대학교병원, 대구보훈병원  
[제약회사] 유유제약, 대웅제약, 부광약품, 한미약품, GC녹십자, 메디톡스, 한국유나이티드제약, 고려제약, 일동제약



취득 가능 자격증

약사

약학대학

# 혁신신약학과 신설학과

첨단분야인 바이오헬스와 혁신신약을 선도하는 전문 인재 양성

Since

# 2024

☎ 053) 580-6641-2



신설학과로서 미래 신약 개발 산업을 주도할 혁신신약과 바이오의약품 개발을 목표로 제약·바이오산업에서 신산업 분야를 선도할 디지털헬스케어 실무능력을 갖춘 인재를 양성하기 위해 약학대학의 우수한 교육여건을 바탕으로 약학부와 공동으로 교육하고 세계 수준의 바이오의약품 관련 교육과 실습 기관인 K-NIBRT에서 실습을 한다.



커리큘럼

일반화학, 일반생물, 통계학, 약품분석학, 유기화학, 제약공학, 바이오의약품, 의약품개발, 의약품제조 및 품질관리, 의약품인허가, 디지털치료기기, 캡스톤디자인 등을 배우게 된다.



졸업 후 진로

졸업 후 학생들은 주로 혁신신약, 바이오의약품, 동물약품, 의료기기(디지털치료기기, 전자약 등) 등의 개발, 생산 및 제조, 허가 관리에 관한 직종에 취업하여 활동하게 된다.



---

MAJOR GUIDE



# 음악공연예술대학

COLLEGE OF MUSIC PERFORMING ARTS

---

관현악과

성악과

피아노과

연극뮤지컬과

무용학과

실용음악음향과



KEIMYUNG UNIVERSITY

---

음악공연예술대학

# 관현악과



더 높이! 더 멀리!  
다함께 나아가자! 관현악과!

Since

1984

남녀비율



053) 580-6574

<https://newcms.kmu.ac.kr/sites/kmudoi/index.do>



관현악과는 1961년 종교음악과 내에 기악학과 분야로 출발하여 발전을 거듭한 후 오늘에 이르고 있으며 오케스트라를 구성하는 모든 현악기, 관악기, 타악기를 학과실기 세부 과목으로 두고 있다. 학생들은 교양과 이론적 지식을 바탕으로 학과실기를 비롯한 오케스트라, 현악 합주, 소규모 실내 앙상블 등의 수업을 통하여 개인의 기량을 연마하고 있다. 관현악학과 학생들은 수업 외에도 재학 중 다양한 형태의 연주 경험을 쌓게 되는데 첨단 시설과 규모를 자랑하는 계명아트센터를 비롯한 각 공연장에서의 정기 연주회, 협주곡의 밤, 오페라, 관악 합주, 현악 앙상블, 학과 연구 발표회 등의 음악적 행사에 참여함으로써 앙상블 능력을 향상시키고 사회적 융화력과 친화력을 기른다. 또한 해외 초청연주, 교환연주 및 특별연주 등을 통하여 폭넓은 사고력과 시각을 갖게 되며, 계명-쇼팽 음악 대학 교류 과정과 해외 연주 프로그램 참가 및 저명 음악인 초청 마스터 클래스와 특강 등 많은 학과 행사를 통하여 국제적 전문 음악인으로 성장하는데 필요한 능력을 축적하며, 졸업 후 각 분야로 진출하게 된다.



## 커리큘럼

학과필수: 관현악학과실기, 오케스트라, Performance and Criticism, 음악사, 화성학 (음악사 화성학은 1학년 이수 학과필수 과목임.)

학과선택: 챔버 앙상블, 앙상블리딩, 시창청음, 피아노클래스, 피아노 반주법 등  
교과과목: 음악논리 및 논술, 음악교육론, 음악교재연구 및 지도법



## 졸업 후 진로

전국 국·공립 교향악단 및 사립오케스트라, 대학교수 및 강사, 음악교사, 예술행정 및 기획, 앙상블 연주자, 개인실기지도자, 음악학원설립 등



## 최근 주요 취업처

대구시립교향악단, 경북도립교향악단, 대구국제방송교향악단, 대구국제오페라오케스트라, 현대오케스트라, 서울 음악기획사 등

## 취득 가능 자격증

중등2급 정교사(음악)

음악공연예술대학

# 성악과



세계로 뻗어나가는 음악인 양성

Since

1971

남녀비율



053) 580-6575

<http://newcms.kmu.ac.kr/sites/vocal/index.do>



계명대학교 음악공연예술대학 성악과는 창의적 탐구능력을 갖춘 음악인을 양성하기 위하여 수준 높은 음악이론과 전공실기교육을 실시하고 있으며 소규모 앙상블, 합창단, 오페라의 전문 연주자와 교육자 육성이 목표이다.

재학 중 실기 역량 강화와 풍부한 무대 경험을 제공하기 위해 성악전공 정기연주회, 각 학년 향상음악회, 가곡의 밤, 아리아의 밤, 신록 음악회, 협주곡의 밤 등 학생 주도 음악회를 진행한다. 이런 다양한 무대 경험을 통하여 탁월한 기량을 갖춘 연주가와 음악교육 인력을 양성하고 있으며 세계무대에서 활동하는 성악가들과 뛰어난 교원들을 배출하고 있으며 유럽 최고의 성악 학교 이탈리아 밀라노 베르디 국립음악원(Conservatorio di Milano 'G. Verdi'), 일본 오사카 음악대학 등과 자매결연을 하고 교원, 학생 교환 프로그램, 각종 음악회의 공동제작 등을 통한 활발한 국제활동도 이어가고 있다.



### 커리큘럼

성악전공실기, 시창청음, 이태리어덕션, 독일어덕션, 프랑스어덕션, 영어덕션, 음악논리 및 논술, 국악 개론, 연주와 비평(영어강의 강좌), 음악사, 화성학, 대 위법, 음악교재연구 및 지도법, 오페라 워크샵, 피아노 클래스, 합창, 등



### 졸업 후 진로

성악과를 졸업한 후에는 학문적 완성도를 높이기 위해 국내외의 대학원에 진학하기도 하며 세계적인 오페라단, 합창단 등의 단원으로 활동하거나 대학교수, 연주자, 지휘자 또는 음악교사, 음악치료사, 무대 연출자, 뮤지컬 배우, 보컬 트레이너, 공연기획자나 예술행정가로 진출하여 활발한 활동을 보여주고 있다.



### 최근 주요 취업처

독일 칼스루에(Karlsruhe) 국립 오페라 하우스, 독일 노이브란덴부르크(Neubrandenburg) 국립 오페라 하우스, 독일 뷔페탈(Wuppertal) 국립 오페라 하우스, 독일 브레멘(Bremen) 국립 오페라 하우스, 대구시립합창단 상임단원, 김천시립합창단, 구미시립합창단, 양산시립합창단, 경산시립합창단, 안동시립합창단, 부산시립합창단, 경주시립합창단 외 다수

### 취득 가능 자격증

중등2급 정교사(음악)

음악공연예술대학

피아노과



쇼팽, 차이코프스키, 부조니, 퀸 엘리자베스 콩쿨 입상 출신 교수진의 실기, 이론 교육으로 국제적 안목을 갖춘 전문 음악인의 탄생을 향하여!

Since

1961

남녀비율



053) 580-6577

<http://newcms.kmu.ac.kr/sites/kmupiano/index.do>



피아노과는 국제적 능력을 갖춘 전문 음악인의 양성을 목표로 전문적인 실기지도와 심화된 이론교육을 실시하고 있고, 개방적인 세계인, 창조적 전문인, 도덕적 실천인의 육성을 위해 최선의 노력을 다하고 있다. 쇼팽콩쿠르, 차이코프스키콩쿠르, 퀸 엘리자베스콩쿠르 등 세계적 권위를 자랑하는 콩쿠르에서 입상한 피아니스트들을 교수진으로 확보하고 있을 뿐 아니라, 미국과 유럽 등 여러 선진 국가에서 다년간 수학한 유명 피아니스트들로 구성된 교수진이 실기지도를 담당하고 있다. 이론과 실기를 겸비한 전문 음악인 양성을 위하여 실기 과제곡을 바로크에서 21세기 신 음악에 이르는 모든 영역의 음악을 다룰 수 있도록 하며, 음악 이론 교육도 충분히 습득하도록 하여 올바른 연주자, 교육자로 양성하는 것을 목표로 하고 있다. 매 학기 기획되는 해외 초청 교수님들의 마스터 클래스를 통하여 보다 폭넓은 음악적인 경험을 할 수 있는 기회를 가지고 있다. 또한 신입생을 위한 신록음악회, 재학생을 위한 연구발표회, 피아노 중주의 밤, 음악대학의 밤, 협주곡의 밤 등의 연주회를 통해 실제 연주 경험을 넓히고 음악적 성취도를 높일 수 있는 기회를 제공하고 있다. 피아노학과는 냉·난방시설을 갖춘 개인연습실, 레슨실, 음악감상실, 음악도서관, 음악박물관 등을 갖추고 있으며, 2000석 규모의 계명아트센터와 300석 규모의 해담콘서트홀에는 풀사이즈 콘서트용 스타인웨이를 보유하고 있으며 레슨실과 연습실에는 아마하, 보스톤, 가와이, 벡스타인 등 세계 유명브랜드의 피아노를 여러 대 갖추고 있다.



커리큘럼

- 피아노전공실기, 피아노문헌, 시창청음, 실내악, 건반화성, 대위법, 악식론, 음악교육론, 음악논리 및 논술, 피아노교수법, 피아노연주론, 피아노반주법, 음악교재연구 및 지도법 등
- 특별 프로그램: 콩쿨특별반 운영, 마스터클래스, 연구발표회, 중주의밤, 협주곡의밤, 해피크리스마스 콘서트



졸업 후 진로

졸업 후 국내외에서 연주가로 활동하거나 중·고등학교 교사, 대학교수, 음악학자, 무용단·오페라단·합창단 등의 각종 전문반주자, 오케스트라 단원, 공연기획자, 음악평론가, 언론사나 잡지사의 기자, 음악학원경영 등의 음악관련 직업에 종사하게 된다. 보다 심화된 음악적 소양의 함양과 폭넓은 학문을 위해 대학원에 진학 또는 해외 유학을 선택하기도 한다.

최근 주요 취업처

대구콘서트하우스, 아양아트센터, 롯데콘서트홀, 다사중학교, 대건고등학교, 부구중학교, 울산중앙고등학교, 월평중학교, 고성동중학교, 관남초등학교, 계명대학교 등

취득 가능 자격증

중등2급 정교사(음악), 조율산업기사, 조율기능사

음악공연예술대학

# 연극뮤지컬과

고품질, 고품격, 고품성의  
공연예술 전문가 양성

Since

2003

남녀비율



053) 580-6579

<http://newcms.kmu.ac.kr/sites/theatre/index.do>



연극뮤지컬과는 21세기가 요구하는 고품격, 고품성의 공연문화 예술 전문가 양성을 목표로 계명아트센터, 해담콘서트홀, 블랙박스 소극장 등 국내 최고 수준의 공연장 및 실습 시설과 국내외에서 우수한 전문 교수진에 의해 수립된 체계적인 교과과정을 통해 창조적, 개방적, 도덕적 공연계의 리더를 배출하고자 한다. 이론과 실기가 조화된 커리큘럼으로 대사극, 뮤지컬, 방송/영화 및 각종 매체 드라마가 요구하는 연기, 연출 및 스태프 분야의 인재 양성 등 사회적 창조 산업 분야의 인재 육성에 노력하고 있다. 또한, 통합적 사고와 실무적 능력을 갖춘 공연예술 전문인 교육의 요람으로 세계 유수의 교육기관과 경쟁하는 대한민국의 대표적인 공연문화 창조발전소 역할을 하고 있다.



### 커리큘럼

연극세계의 이해, 몸짓과 표현, 기초무대기술, 세계연극사, 연기, 뮤지컬 레파토리, 뮤지컬연기, 뮤지컬 프로덕션, 무대미술테크닉, 공연예술감상비평, 연출이론실습, 공연제작실습, 신체연기트레이닝, 뮤지컬 댄스, Creating Musical Characters, Voice and Movement for the Musical Actor, Musical Audition Techniques 등



### 졸업 후 진로

- 공연예술분야: 연기자, 연출자, 무대디자이너, 무대제작자, 조명디자이너, 분장/의상/소품디자이너, 무대감독, 작가, 제작자, 공연기획자
- 연예산업분야: 아나운서, 리포터, 오락이벤트, 진행자, 연예산업기획자 및 연출자, TV/라디오/케이블 방송/필름/미디어/광고관련종사자
- 교육이론분야: 대학원진학 및 유학, 전문 연기지도자, 초,중,고등학교 전문 교사 및 대학 관련 교육기관의 교육자, 교육연극이론가, 평론가, 문화예술교육사

### 최근 주요 취업처

국립극장, 성주문화예술회관, 북구어울아트센터, 대구학생문화센터, 달서아트센터, 영천시민회관, 포항문화예술회관 극단, 대구시립극단 외

### 취득 가능 자격증

중등2급 정교사(연극영화), 문화예술교육사, 무대예술전문인(무대기계, 조명, 음향 1,2,3급), 연극치료사

음악공연예술대학

# 무용학과

무용학과는 예술계의 꽃이다.

Since

# 1984

남녀비율



053) 580-5522

<http://newcms.kmu.ac.kr/sites/kmudance/index.do>



1984년 체육대학 무용학과로 신설되어 1996년 예술대학원 무용학과, 1997년에는 교육대학원에 무용학도가 개설되어 전문 무용인, 무용교사로서 갖추어야 할 이론적 지식과 실기능력을 한층 더 향상시킬 수 있는 교육환경을 마련하였고, 2007년에는 음악공연예술대학으로 편제·개편되었다. 무용계의 최신경향을 반영하는 교육 프로그램과 전문적인 대학원 교육과정을 통해 무용 발전에 기여하고 있다.



### 커리큘럼

무용학원론, 무용학과실기, 무용종합실기, 무용미학입문, 무용기능학, 무용예술론, 무용교육론, 무용비평론, 한국무용사, 한국민속무용 등



### 졸업 후 진로

본 학과를 졸업하면 국, 시립 무용단, 발레단과 같은 전문단체에 속하게 되거나 대학원의 진학이나 해외유학으로 질 높은 학문적 지식을 쌓아 후학의 양성과 교육자로서의 길을 가기도 한다. 실제로 졸업생들은 교육기관의 강사 및 교사로 진출하여 사설학원을 운영하기도 하며 지역사회 발전에 기여하고 있다. 더 나아가 무용예술과 관계된 다방면(무용의상, 기획, 연출, 경영, 조명) 등으로도 진로를 개척할 수 있다.



### 최근 주요 취업처

수성아트피아, 문화예술회관, 광주시립발레단

음악공연예술대학

## 실용음악음향과

실용음악 · 음향 분야의 미디어콘텐츠산업을 선도하는  
멀티플레이어형 창의인재 양성

Since

2003

남녀비율



053) 580-6620

<http://newcms.kmu.ac.kr/sites/music/index.do>



2003년 음향제작과를 신설하고, 2004년 뮤직프로덕션과로 확장하여, 2023년 실용음악음향과로 개편한 공연학부 소속의 전공이다. 21세기 실용음악 · 음향 분야에서 요구하는 멀티플레이어 양성을 위하여 실용연주, 실용작편곡, 사운드아트와 세부전공을 설치하고 실무중심형 이론 · 실기교육을 주도하고 있는 미래지향적인 학과이다. 세부전공간 통합교육시스템을 구축하고, 산 · 학 · 연의 협동체제를 통해 현장 중심의 교육과정을 제시하고 있다. 전공분야별 전문가로 구성된 교수진 중심의 교육시스템으로 실용음악 · 음향 분야의 현장실무 기반을 조성하고, 문화예술분야의 음악산업 전문가로서 진출기회를 확대해 나가고 있다.



### 커리큘럼

- [1학년] 실용음악 · 음향의 세부전공군 중심으로 하는 이론 기반 전문 실기교과과정
- [2학년] 영역별 전문성 확보를 위한 테크놀로지 기반 실무 교과과정
- [3학년] 영역별 전문성 심화 위한 이론-실기-실무 연계 교과과정
- [4학년] 졸업 이후 취 · 창업 및 상급 과정으로의 진학 위한 창의 현장실무 집중 과정
- [주요교과목] 실용음악음향워크숍, 음악스타일연구, 실용화성학, 실용양상법, 실용작편곡, 싱어송라이팅, 미디시퀀싱, 디지털피아노클래스, 프로툴스테크닉, 비주얼사운드디자인, 레코딩테크닉, 인터랙티브뮤직프로덕션, 등



### 졸업 후 진로

실용음악 전문연주인, 영화/애니메이션/게임/모바일 콘텐츠분야의 작 · 편곡자, 음악감독 및 사운드 디자이너, 방송국(TV/Cable/Radio/DMB 등) 음악프로듀서, 포스트 프로덕션분야의 음향제작자, 공연장 음향감독, 레코딩/믹싱/마스터링 엔지니어, 라이브 음향엔지니어, 음향 컨설턴트, 건축음향 전문가, 대학을 비롯한 각종 교육기관의 교육자

### 최근 주요 취업처

엔씨소프트, 넥슨지티, KBS비즈니스, CJ ENM, 레코드팩토리, 대구문화재단, 노인복지관 및 심리상담센터, 강원문화재단

### 취득 가능 자격증

음향전문사자격증, 프로툴스자격증, 무대음향사자격증, 음악심리상담사, 음악치료관련 자격증

---

MAJOR GUIDE



# 미술대학

COLLEGE OF ART

---

회화과

공예디자인과

산업디자인과

패션디자인과

텍스타일디자인과

패션마케팅학과

사진미디어과

영상애니메이션과

시각디자인과

웹툰과



KEIMYUNG UNIVERSITY

---



미술대학  
회화과

새로운 시각의 글로벌 아티스트 양성

Since **1964** 남녀비율 

☎ 053) 620-2123  
🌐 <http://newcms.kmu.ac.kr/sites/fineart01/index.do>



시각적인 경험과 표현재료의 체험을 점진적으로 확대하여 현실 사물에 대한 구체적인 표현은 물론, 심상적인 이념을 표상화 할 수 있는 바탕을 배양하고, 형, 색채, 선 등의 조형요소의 실험을 통해 기법의 무한한 가능성을 모색하여, 스스로 자기 창작의 세계를 구축할 수 있는 작가로서의 주도적인 역할을 수행할 수 있는 자질과 능력을 배양시키는 것을 목표로 한다.

- |             |                     |                  |                          |
|-------------|---------------------|------------------|--------------------------|
| <b>교육시설</b> | • 학년별 학과 실기실        | <b>특화프로그램</b>    | • 해외 실기연수                |
|             | • 대형 석고상 및 소품구비 실기실 |                  | • 방학 중 유럽 미술관 및 명소 관람    |
|             | • 판화실               | <b>동아리 활동 지원</b> | • 청목회, 계명판화연구회, 세나클, 수린회 |
|             | • 휴게실 등 기타 편의시설     |                  |                          |



커리큘럼

- 1학년: 기초소묘, 기초실기, 조형연습, 디자인드로잉, 시각예술의 역사 등
- 2학년: 색채학, 서양미술사, 재료연구, 표현기법, Artspeak: English for Art Majors 1, 표현기법 등
- 3학년: 근대화론, 비교미술론, 미학개론, 판화, 회화, 회화기법연구, 미술논리 및 논술, Art Today: 1965 to the Present, 회화기법연구 등
- 4학년: 미술교재연구 및 지도법, 서양화론, 실험조형, 회화, 미술경영과 큐레이터학 등



졸업 후 진로

첫째는 작가활동, 둘째는 유학 및 대학원 진학에 대비하여 본교에서는 일반대학원에 회화과와 예술대학원에 미술학과의 회화학과가 있으며, 교육대학원에는 미술교육학과가 있다. 셋째는 교사로서의 진로에 대비하여, 본 학과에서는 2급 중등교사 자격증을 취득할 수 있어 중·고등학교 미술교사로 교편 활동이 가능하다. 그리고 미술관련 전문적인 학원을 운영하며 후진양성에 힘쓸 수 있다. 이 외에도 각 기업체, 디자인관련 회사 및 TV, 방송, 영화 관련 다양한 미술 분야에 취업이 가능하다.



취득 가능 자격증

중등2급 정교사(미술), 문화예술교육사(서양화), 컬러리스트, 2급 문화예술교육사(미술분야)

미술대학

# 공예디자인과

공예문화산업에 필요한  
창의적 디자인 리더와 크리에이터를 양성

Since

# 1964

남녀비율



☎ 053) 620-2132

🌐 <http://newcms.kmu.ac.kr/craft/index.do>



1964년 미술공예학과로 시작하여 1997년 공예디자인과로 명칭이 변경되었고 46년의 역사를 가진 명실상부 전통을 자랑하는 학과이다. 공예디자인과는 금속공예와 도자공예학과로 나뉘며, 일상을 아름답게 만드는 사물을 디자인하고 다양한 재료의 물성을 경험하며 실제적·체험적 지식을 배우는 학과이다. 공예디자인과의 교육목표는 공예적 감성을 바탕으로 공예문화산업에 필요한 창의적 디자인리더와 크리에이터를 육성하는 것이며, 개방형 혁신을 이끄는 공예 앙트레프레너를 양성하는 것이다.



커리큘럼

디자인사고와 표현, 금속기초기법, 왁스표현기법, 기초도자조형, 세라믹표현기법, 공예 앙트레프레너십, 3D디자인, 도자조형연구, 금속공예작품연구, Digital Design 등



졸업 후 진로

주얼리 디자이너, 패션악세서리 디자이너, 주얼리 코디네이터 상품개발 디자이너, 디자인 스튜디오 운영, 원데이 클래스공방 운영, 도예연구소 연구원, 도예체험교실 강사, 방과후교실강사, 미술학원강사, 문화센터강사, 샵 매니저, 대학원 진학, 유학, 공예작가, 대학 교수



최근 주요 취업처

태광실업, 시공사, 마스터바니, 금강제화, 뽀샤, 이견만디자인, 티파니, 삼영산업, 한솔도예, 송암도예 연구소, 청담도예, 리바트, 제모피아, 아일양행, 이랜드, 삼신 다이아몬드, 대구패션주얼리타운, 손철봉 금속조형연구소, 타사키 코리아, SM골드, 도쿄 앤 펄 등

졸업생 운영 공방 - 무농도예연구소, 기정도예, 권기형도예, 진성도예, 손도예, HAVE도예, 인신도예, 송암도예, 꽃과 도예, 한솔도예, 흙빛 도방, 매양도원, 환 도예, 청담도예, 토림도예, 대가요, 즐거운 우리도예, 효향요, 예원도예, 문경 도예, 윤도예, 비사벌도예, 가야도예, 수도예, 에코핸즈, 죠플린 왁스, 크리몽, 임다로운, 이치리 등



취득 가능 자격증

주얼리코디네이터, 도자공예기능사, 컬러리스트, GTQ, Rhino

미술대학

# 산업디자인과

글로벌 융합 시대에 부응하는  
도전과 열정의 산업디자인어 양성

Since

# 1979

남녀비율



☎ 053) 620-2136

🌐 <http://newcms.kmu.ac.kr/kmuid/index.do>

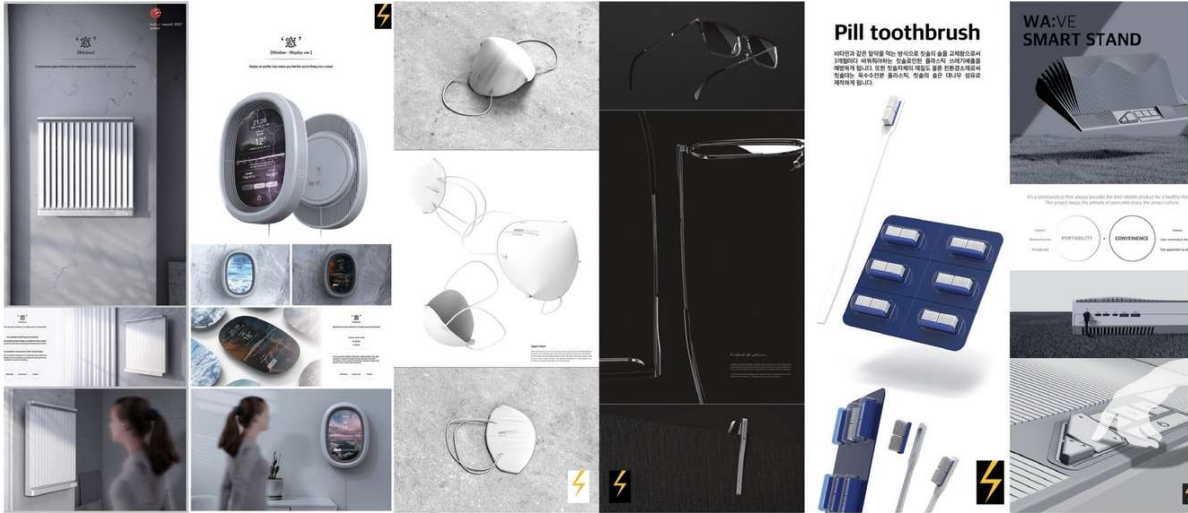

산업디자인과는 생활용품부터 모바일제품, 대형가전, 운송기기까지 인간의 삶에 필요한 모든 제품을 디자인한다.

4차 산업혁명 패러다임에 순응하기 위하여 융합적 디자인 전문가 양성을 목표로 하여 대량생산과 기업실무에 적용될 수 있는 전문기법 디자인방법과 디자인기반 기술을 고도화하기 위하여 산학협력체 구축, 산학프로젝트 수행, 기업 인턴십 프로그램을 제공한다. 또한 융합적인 통찰력과 교수법을 제공하여 창의적이고 혁신적인 창업 활동을 지원한다. 특히 지적재산권 출원 및 시제품 개발 및 지원을 통하여 디자인 비즈니스가 가능하도록 적극 지원한다. 더불어 인간 중심의 상호환경을 기본으로 사용자 측면의 편리성, 사용성, 심미적 만족을 제공할 수 있는 전인적 산업디자인어 양성을 목표로 하고 있으며, 국제적 전문성과 기업 실무 경험이 풍부한 교수진을 갖추고 있다.



### 커리큘럼

디자인스튜디오, 제품통합디자인, 융합디자인, 문화디자인, 크리에이티브디자인, 프로덕트디자인, 모바일디자인, 생활용품디자인, 디지털표현, 에코디자인, 디자인드로잉, 컨셉드로잉, 디자인조형 등



### 졸업 후 진로

졸업 후 자신들의 능력을 발휘하여 가전, 자동차, 조선, 유통, 통신, 의료기기, 가구, 화장품, 스포츠, 신발, 문구, 완구, 생활용품 등 공산품을 생산하는 국내외 산업체의 디자이너로 활동하거나 개인의 디자인 역량과 포트폴리오를 활용하여 산업디자인 전문기업 및 벤처기업 창업할 수 있다. 또한 디자인분야 컨설팅 및 지원 전문가 활동하거나 학문적인 연구를 통해 학계로 진출하여 후진을 양성하기도 한다.



### 최근 주요 취업처

현대기아자동차, 삼성전자, LG전자, LG U+, (주)한국인삼공사, 지엠대우, 현대중공업, 삼성조선, 웅진코웨이, 락앤락, 에스콰이어, 하이네켄, 벤츠자동차, 필립스, 데쌍트, KENWOOD, 대구경북디자인센터, (주)디자인뮤 등



### 취득 가능 자격증

2급문화예술교육사(디자인분야)

미술대학

# 패션디자인과

창의적 패션디자인 전문인재 양성

Since

1996

남녀비율



053) 620-2224

<http://newcms.kmu.ac.kr/fashiondesign/index.do>

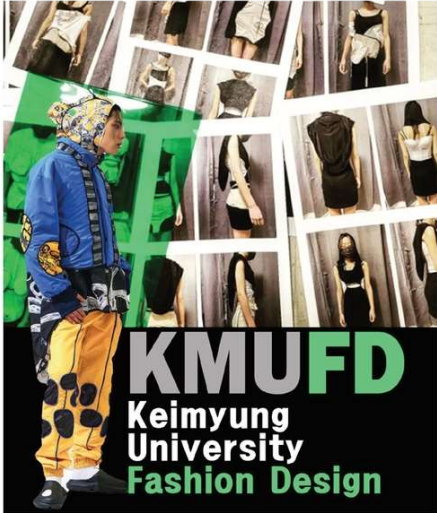

패션디자인과는 글로벌 시대에 요구되는 “패션산업분야의 창의적인 디자인실무 인재양성”을 목표로, 체계적인 이론교육과 현장 실무중심의 특성화된 교육과정을 통해 우수한 패션전문인력을 양성하고 있다. 이를 위해, 창의적 문제해결능력을 바탕으로 시대의 패션감성을 이끌어갈 실용적, 예술적 패션산업을 주도하기 위한 아이디어 및 디자인개발에서 실물의상 제작에 이르는 융합적 교육프로그램을 제공하고 있다. 특히, 다양한 산학협력 프로젝트와 해외박람회 참가, 학기별 미니패션쇼와 국제규모의 졸업패션쇼 등을 통해 보다 전문적으로 패션디자인 실무교육을 운영하고 있으며, 또한 국내외 패션업체에서의 인턴십을 통해 현장 적응력을 갖추게 함으로써 지역의 세계화 시대를 이끌어갈 인재로 거듭나게 된다.



커리큘럼

기초봉제, 패션과스타일링, 패션디자이너리서치, 패션일러스트레이션, 어패럴디자인, 패턴메이킹, 패션포토샵, 디지털디자인스튜디오, 디자이너컬렉션분석, 아트웨어, 패션브랜드창업, 3D패션시뮬레이션, 패션디스플레이, 패션컬렉션, 졸업패션쇼, 패션포트폴리오, 패션디자인현장실습, 패션디자인 학기 현장실습 등



졸업 후 진로

패션디자이너, 액세서리디자이너, 소재디자이너, 속옷디자이너, 컬러리스트, 패턴메이커, 패션코디네이터, 스타일리스트, 패션디스플레이어, 샵 마스터, 인터넷 쇼핑몰 운영자, 패션칼럼니스트, 패션에디터, 브랜드매니저, 패션광고 홍보담당, 무대의상 디자이너, 모델리스트, 유학, 대학원 진학 등



최근 주요 취업처

- 국내: (주)세정, (주)신원, (주)동양네트웍스, (주)신성통상, (주)국동, (주)에이션패션, (주)한섬, (주)피에르가르맹 코리아, (주)LG패션, (주)신화통상, (주)남영비비안, (주)이브자리, (주)성창인터패션, 에르메네질도 제나 코리아(주), (주)이랜드, (주)남영비비안, (주)MK TREND, EXR, MIO, H&M, ZARA, 롯데백화점, 빈플, 에린브리니에, (주)유로물산, (주)영도벨벳, (주)잉어, (주)프리앤메지스, (주)해공 도호, (주)평화발렌키, 한국패션산업연구원, 대구경북섬유산업연합회 등
- 국외: 미국 AAO, 미국 바이디자인(By Design), 중국 각지의 한국지사 등

취득 가능 자격증

GTQ포토샵자격증, GTQi일러스트자격증, 컬러리스트 기사, 패션디자인산업기사, 의류기사, 양장기능사, 양복기능사 등

미술대학

# 텍스타일디자인과

예술성, 전문성을 겸비한  
창조적 텍스타일디자이너 양성

Since

1975

남녀비율



☎ 053) 620-2215

🌐 <http://newcms.kmu.ac.kr/textiledesign/index.do>



텍스타일디자인과는 쾌적한 생활문화공간 창조를 위하여 체계적이고 미래지향적인 교육프로그램 개발 및 운영을 통하여 섬유패션 및 인테리어 분야에서 활약할 창조적인 텍스타일 디자이너를 양성하고 있다.



커리큘럼

텍스타일캐드, 디지털텍스타일디자인(1)/(2), 텍스타일스튜디오, 텍스타일프로덕트, 텍스타일컬렉션(1)/(2), 텍스타일스타일링, 컬처트렌드프로젝트, 브랜드프로세싱, 텍스타일포트폴리오, 디자인드로잉, 기초표현기법, 이미지발상트레이닝, 색채디자인, 텍스타일색채, 텍스타일디자인, 트렌드분석및상품기획, 텍스타일리서치및소재기획, 텍스타일전시기획, 텍스타일소재분석, 패브릭디자인, 패브릭코디네이션, 우븐앤니트(1)/(2), 프린팅디자인(1)/(2), 서페이스디자인(1)/(2), 아트텍스타일, 텍스타일창업스튜디오, 텍스타일비즈니스모델, 텍스타일스타트업, 텍스타일캡스톤디자인 등



졸업 후 진로

- 디자이너: 어패럴·홈인테리어 원단, 패션액세서리, 니트, 자수, 벽지, 침장류, 타일, 바닥재, 카펫, 문 화상품, 팬시상품, 프리랜서, 컬러리스트 등
- 섬유산업계: 머천다이어(MD), 코디네이터, 브랜드매니저, 텍스타일 컨설턴트, 디자인스튜디오 경영 등
- 생산판매: 프로덕트 매니저, 원단 컨버터, 이벤트 업종, 디스플레이어 등
- 학계: 대학원 진학, 대학 및 전문대학 교수 등



최근 주요 취업처

- 홈패션: (주)웰크론, (주)로알홈, (주)레노마홈코리아, 바자르(다원물산), (주)이덕아이앤씨(알레르망), 파란엘림(헤지스홈/닥스홈), 제이스타일코리아, 모라비안앤코, 뷔띠엘린, 돛두돛, 베르제마넛, 핑크풋
- 텍스타일디자인: (주)대안, (주)영도벨벳, (주)씨엠에이글로벌, (주)에스케이텍스타일, (주)텍스브이, 보보텍스, 흥화패브릭, 판다텍스, 라인텍스타일, (주)선미, 준우물산, 지티피코리아, 본디코퍼레이션, 제로나이트, 코햐체
- 인테리어디자인: (주)디아아이디벽지, (주)개나리벽지, (주)따뜻한세상, 한일카페트, 코스모스벽지, 리디자인스튜디오, 선일로에스
- 어패럴디자인: (주)이랜드(뉴발란스), (주)엠엠마일즈-밀크마일, (주)서양네트웍스(블루독베이비), 경원에프앤비, 플리즈닷, 베네베네, 뉴키즈온, 오에스티어페렐, 호전실업(주)
- 문구팬시: (주)이투컬렉션, (주)아르디움, (주)파크론, 하라텍스
- 기타: 대구섬유박물관, 코리아센터, 대구백화점, 아모레퍼시픽, INDITEX(ZARA)

취득 가능 자격증

컬러리스트기사, 컬러리스트 산업기사, 컴퓨터그래픽스 운용기능사 등

미술대학

# 패션마케팅학과

글로벌 시장을 리드하는  
패션머천다이스터와 마케터 양성

Since

# 1998

남녀비율



☎ 053) 620-2228

🌐 <http://newcms.kmu.ac.kr/kmufm/index.do>



패션마케팅학과는 패션산업현장에서 경쟁력 있는 패션머천다이스터와 마케터를 배출하기 위하여 선진화된 전문 커리큘럼을 제공하고 있으며, 국내외 전시회 참여, 인턴십 프로그램 활성화, 다양한 산학협력 프로젝트의 실시 등을 통하여 학생들의 이론적 바탕을 강화시키고 실무 적응능력을 향상시키고자 노력하고 있다. 또한, 학생들에게는 이태리 밀라노 도무스 아카데미 연수프로그램, 프랑스 국제 섬유전시회, 일본 국제의류박람회 등에 참가할 수 있는 기회도 제공하고 있으며, 이러한 다양한 국제교류 활동을 바탕으로 국내외 패션/텍스타일 디자인 공모전, 유통 채널저 공모전, 패션상품기획 콘테스트 등에서 수상하는 등 국제적으로 그 실력을 인정받고 있다. 패션마케팅학과 졸업생들은 국내외 우수 패션기업, 섬유패션제조업체, 수출입 무역전문업체 등에서 패션머천다이스터, 무역전문가, 홍보전문가 등 패션기업의 전문인으로 일하고 있다.



### 커리큘럼

고객관리론, 고급패션CAD, 글로벌패션비즈니스, 기업맞춤형상품기획실무, 리테일마케팅, 브랜드이해, 비주얼머천다이스팅, 색채기획, 서양복식사, 섬유패션국제무역, 세일즈프로모션, 소비자구매행동, 소재정보기획, 패션e-비즈니스, 패션과사회문화, 패션과산업, 패션마케팅, 패션마케팅융합캡스톤디자인, 패션마케팅현장실습, 패션마케팅창업, 패션마케팅프로젝트, 패션마켓리서치, 패션머천다이스팅, 패션미디어, 패션스타일링, 패션유통, 패션전시기획, 패션제품생산관리, 패션아웃소싱, 포트폴리오구성



### 졸업 후 진로

졸업생들은 패션머천다이스터, 소재 및 패션제품 기획전문가, 섬유/패션 무역전문가, 글로벌 생산전문가, 벤더/바이오피스 MR, 유통전문가, 바이어, 온라인쇼핑몰 운영자, 비주얼 머천다이스터, 패션에디터, 스타일리스트, 패션전문기자, 매장관리자 등 섬유 및 패션기업의 전문인으로 일하며, 그 외에도 패션산업 연구, 소비자행동연구, 유통연구전문가로 활동하며 패션산업연구소의 경제연구소 등에 재직 중이다.



### 최근 주요 취업처

이랜드, H&M, 형지어패럴, K2코리아, ZARA, 구찌코리아, 대현, 지오지아, 팬콧, 루이비통코리아, 데코, 시선인터내셔널, 로로피아나, 아디다스코리아, 세정, 린 컴퍼니, 앤클라인, 미샤, 푸마골프, 해피랜드, 닥스골프, 퓨마코리아, LF패션, 컨버스코리아, 신성통상, 포마트, 한세실업, 세아상역, 영텍스타일, 화이스트, 리앤핑코리아, 태평양물산, 단텍스코리아, 갭코리아, 벤텍스, 노브랜드, 한솔섬유, 제이에스티나, SNRD, 젠틀몬스터, 로라애슐리, 바비브라운, Illy, MCM, GS홈쇼핑, 현대백화점, 모다아울렛, 대구백화점, 신세계백화점, 롯데백화점, 롯데GF, CJ오쇼핑, 스와니코코, 다음카카오, CJ E&M, 내셔널지오그래픽, 코스모폴리탄, (주)한국경제신문, 인트랜드, 에이피알에이전시, 크래커랩, (주)HS컴, 패션인사이트, 패션비즈, 데이즈, 한국패션산업연구원, 대구경북섬유산업연합회, CNT International, KOICA, 대구창조경제혁신센터, 대구경북디자인센터 등



### 취득 가능 자격증

패션머천다이어, 유통관리사, 컬러리스트 등

미술대학

# 사진미디어과

미디어 확장형 사진 창조 전문가 양성

Since

1998

남녀비율

48 53

053) 620-2220

http://photist.co.kr/



사진미디어과는 산업4.0 시대에 걸맞는 미디어확장형 사진전문가 양성을 교육목표로 삼고 있다. 이는 2014년 교육부 '특성화 우수학과'에 선정된 이래로 '문화예술 창작·교육', '사진 장르별 기획·제작'의 세가지 학습트랙을 심화하면서 구체화되었으며 학과지식과 창의성에 기반한 미래 지향적 사진 전문가를 양성하는데 최선을 다하고 있다.

사진미디어과는 미디어환경에 맞춘 융합형 교육을 제공하며 학과 전용의 중/대형 촬영스튜디오와 디지털 랩/편집실 등은 물론 창의 프로젝트와 세미나를 위한 다양한 교육공간 및 최첨단 사진미디어 장비들을 확충하여 미디어확장형 사진 전문가에 필요한 실무 역량을 극대화하고 있다.

사진미디어과의 단계별 교육과정은 콘텐츠크리에이터의 역량을 강화하는 교과목을 포함하여 학생들이 자연스럽게 특성화 교육의 공동 교과목을 이수할 수 있게 한다. 이를 통해 학생들은 학과학위와 함께 실무형 연계학과 학위를 취득할 수 있는 프로그램을 제공한다. 이는 사진 분야별 전문가를 양성하면서 동시에 4차 산업의 콘텐츠크리에이터를 배출하는 계명대학교 사진미디어과 특유의 교육체계로서, 미래지향적인 사진미디어의 실무형 전문가 양성을 모토로 하는 열린 교육의 특징이라고 하겠다.



커리큘럼

사진미디어과는 변화하는 산업 수요에 최적화된 융합형 교육 프로그램을 제공한다. 학과 단계별 교육 과정을 토대로 학생 개개인의 역량을 극대화하고 전문적 사진미디어의 활용 능력을 펼칠 수 있게 한다. 이를 위해 사진미디어과는 기존 사진제작 중심의 교육과정에서 융합적이고 유기적인 사고에 바탕을 둔 콘텐츠크리에이터 양성 교육과정을 결합하고 있다.

'크리에이티브포토프래피', '예술사진', '에디토리얼사진'과 같은 학과교육은 물론 '미디어콘텐츠기획' 등의 사진콘텐츠 활용교육의 중점된다. 이외에도 사진촬영기법, 크리에이티브포토프래피, 사진사, 포트레이트, 패션사진, 사진일러스트레이션, 라이팅, 사진리터러시, 디지털이미지표현기법, 디지털이미지 제작, 사진창작세미나, 미디어콘텐츠프로젝트, 응용사진프로젝트 등의 교과목들이 있다.





### 졸업 후 진로

졸업 후 기업 홍보실, 출판사 사진부, 언론사 사진부, 방송국 제작부서, 관공서 공보실, 그리고 사진미술박물관 등에 취업할 수 있으며, 이외에도 광고, 패션, 에디토리얼, 매거진 전문 스튜디오에서 자신의 원하는 장르적 전문성을 발휘할 수 있다. 나아가 문화예술창작 및 교육분야 진출을 겨냥하여 국내외 해외의 대학원 진학 등 사진 분야 교육가 혹은 예술작가, 독립작가로 활동할 수 있다.



### 최근 주요 취업처

(주)NHN, (주)아모레퍼시픽, (주)유로크레온, (주)한샘, (주)조선도자기, (주)예림당, 스포츠서울, 대구일보, 사진예술, KBS, 한미사진미술관, 밀알미술관, 보끄레머천다이징, 짜하우그룹(상해), AM스튜디오(이탈리아), 대구시교육청, 경상북도의회, 거제시의회, 국방부군무원, 부산문화재단, 경주문화엑스포, 큐브 엔터테인먼트, YG 엔터테인먼트, (주)배달의민족, 아르떼 예술강사 등



### 취득 가능 자격증

중등2급 정교사(사진), 2급 문화예술교육사(사진분야), 사진기능사, 컴퓨터그래픽스

미술대학

# 영상애니메이션과

창의적인 영상애니메이션 콘텐츠  
전문인력 양성

Since

2003

남녀비율



053) 620-2056

<http://newcms.kmu.ac.kr/kmuani/index.do>



21세기 디지털 미디어 시대의 핵심이며 미래 국가 발전 원동력으로서의 문화산업을 위한 다양한 문화콘텐츠의 하나인 영상애니메이션 분야는 종합예술분야와 첨단기술분야를 겸비한 창의적인 전문인력을 필요로 하고 있다. 영상애니메이션과는 현대적 감각으로 다양한 영상예술전문가를 육성하기 위해 전문화된 교과과정을 통해 3D애니메이션, 2D애니메이션, 영상디자인, 영상특수효과(F/X), 모션그래픽, 캐릭터디자인, 웹 디자인 등 다양한 디지털문화콘텐츠를 제작하는데 필요한 이론 및 실기를 교육하여 기능적인 면과 예술적인 면을 겸비한 21세기 미래지향적이고 창의력 있는 우수인재양성을 교육목표로 하고 있다.



커리큘럼

졸업논문, 영상애니메이션프로젝트, 포스트프로덕션워크숍, 포트폴리오워크숍, 스토리와표현, 동작연구, 3D기초애니메이션, 뮤직비디오워크숍, 비디오/오디오워크숍, 실험영상, 3D애니메이션제작, 2D애니메이션제작, 프리프로덕션워크숍, 프로덕션워크숍, 디지털영상제작스튜디오, 애니메이션제작스튜디오, 영상애니메이션의기초, 디지털애니메이션기초, 영상애니메이션학과글쓰기, 융합캡스톤디자인, 뉴미디어아트, 3D기초그래픽, 3D디지털합성및VFX, 2D심화애니메이션제작, 디지털콘텐츠기획및창업, 스크린디자인워크숍, 영상애니메이션 창업현장실습, 영상애니메이션 학기창업현장실습, 취창업과 자기계발, 미디어콘텐츠기획, 게임그래픽, 미디어콘텐츠프로젝트, 미디어창작스튜디오, 아트앤미디어 프로젝트, 영상애니메이션현장실습, 영상애니메이션학기현장실습, 영상애니메이션캡스톤디자인, 영상애니메이션학융합실무, Studio Mixx(영어강의), 애니메이션연출, Things Around You(영어강의), 기초디지털영상촬영, 2D캐릭터애니메이션, 2D실험애니메이션, 디지털영상촬영기초, Elements of Visual Thinking(영어강의), Electronic Media and Culture(영어강의), Video as Art(영어강의)



최근 주요 취업처

(주)엔씨소프트, (주)넥슨, (주)네이버 엔터테인먼트, (주)KOG, (주)라온엔터테인먼트, (주)텍스터스튜디오, XING ENTERTAINMENT, (주)모션어널리시스코리아, 디지털이미션(주), 이야기, 푸름픽처스, (주)온에어커뮤니케이션, (주)픽셀즈, (주)력셀, (재)청주시문화산업진흥재단, (주)디지털모션, 다운커뮤니케이션, GRIFFIN, (주)3P연구소, (주)이담에스더, 애드포스, (주)디지아트, (주)레트로봇, (주)틴로봇 등

취득 가능 자격증

컬러리스트 기능사, 컴퓨터 그래픽 운용 기능사, 웹 디자인 기능사, 게임그래픽전문가, 2급문화예술사 (애니메이션분야)

미술대학

# 시각디자인과

국제적 전문성과 윤리성을 갖춘  
시각디자이너 양성

Since

1964

남녀비율



☎ 053) 620-2383

🌐 <http://newcms.kmu.ac.kr/kvcd/index.do>



1964년에 미술공예학과로 신설된 후, 1996년 시각디자인과로 명칭이 변경되어 현재에 이르고 있으며, 사람과 사회를 위한 창조적이고 능동적인 디자이너 양성을 목표로 하고 있다. 이를 위해서 합리적인 사고와 표현을 이끌어내기 위한 기초소양교육과 함께 최근 사회와 기술발전에 따른 변화에 부응하기 위한 스튜디오 중심의 실무중심 학과 심화 교육을 실시하고 있다. 시각디자인은 현대 사회에서 요구하고 필요로 하는 다양한 정보를 연구하여 시각적으로 실체화하는 학문이다. 이러한 교육과정은 그래픽디자인을 시작으로 해서 최근 추세에 맞는 프로젝트 디자인까지를 포함하고 있다. 보다 세부적으로는 인쇄매디어를 중심으로 하는 일러스트레이션, 타이포그래피, 편집, 광고, 포장, 아이덴티티 디자인과 디지털 매디어를 중심으로 하는 경험디자인, UI/UX디자인, CX디자인(Customer Experience Design), BX디자인(Brand Experience Design)까지를 과목별로 심화 수업을 진행하고 있다. 특히 디지털디바이스와 디지털콘텐츠의 혁신과 발전에 발맞추어 디지털콘텐츠디자인을 다각도로 학습할 수 있는 기회를 제공하고 있다. 시각디자인은 뉴욕타임즈 선정 미래유망학문 10위 안에 들어 있고 정보화시대에서 그 중요성과 역할이 계속 증대하고 있는 영역이다. 졸업 후 해외 진학 및 취업을 할 수 있으며 기업, 언론사의 홍보실 및 디자인담당 부서 그리고 방송국 영상편집실 및 미술부 등에 취업할 수 있다. 이외에도 광고, 웹디자인, 포장디자인, 브랜드디자인, 디지털콘텐츠디자인, 디자인 전문회사에서 자신이 원하는 부분에서 일할 수 있고 독립적으로 프리랜서 디자이너 혹은 작가로 활동 할 수 있으며 학교의 미술교사 및 디자인 담당 공무원 업무를 수행할 수 있다.



커리큘럼

기초실기, 크리에이티브디자인, 디지털그래픽, 디자인방법론과 프로세스, 디자인리터러시, 시각디자인, 타이포그래피기초, 디지털사진촬영, 디자인마케팅, 광고디자인, 포장디자인, 디지털프로덕션 등 편집 디자인, UI/UX디자인, 정보디자인, 서비스디자인, 일러스트레이션, 출판실무, 디자인워크숍, 포트폴리오디자인



### 졸업 후 진로

다양한 디자인 관련 직종에 취업하게되며, 다양한 미디어와 기기의 확장으로 관련 직종은 점차 확대되는 추세이다. 광고대행사, 광고제작사, 기업 홍보실, 영상 물 제작회사, 디자인 전문회사, 웹디자인회사, 콘텐츠 기획사, 패키지 디자인 회사, 브랜딩 회사 등에 취업하게 된다.



### 최근 주요 취업처

삼성전자디자인팀, 한샘 디자인연구팀, 토니모리 디자인실, 재능교육 디자인팀, 게임빌 디자이너, 훙디자인, 스튜디오바프, KOG 디자이너, 펜타브리드, 크리에이티브컴퍼니 끼, 도서출판길벗, 7321디자인, 두산동아디자인팀, 레드클라우드, 영남일보 편집실, 다음 서비스 등



### 취득 가능 자격증

중등2급 정교사(디자인·공예), 컬러리스트기사, 컴퓨터그래픽운용기사, 웹 디자인기능사, 시각디자인기사, 2급문화예술교육사(디자인분야)

미술대학

## 웹툰과

웹툰을 꿈꾸는 프로작가의 시작  
계명대학교 웹툰과

Since

2023

남녀비율



☎ 053) 620-2254

🌐 <https://newcms.kmu.ac.kr/webtoon/index.do>



웹툰과는 K-콘텐츠의 선두주자인 웹툰을 만들 작가적 역량을 갖춘 웹툰 프로 아티스트를 양성합니다. 웹툰작가, 웹툰PD, 웹툰 만화강사 등 다양한 웹툰분야가 있으며 네이버, 레진, 카카오페이지 등 웹툰 플랫폼 및 제작회사에 웹툰작가 및 제작스텝, 만화/게임 일러스트 등으로 진출할 수 있습니다. 디지털스토리텔링 시대의 웹툰 콘텐츠제작 전문가를 양성해 국내는 물론 세계로 나아가는 웹툰을 만들어 내는 것을 목표로 하고 있습니다.



커리큘럼

디지털기초표현1.2, 웹툰기초드로잉1.2, 웹툰의 이해, 웹툰스토리텔링, 예술융합특강, 시각예술과 문화, 현대디자인론, 이미지커뮤니케이션, 리서치방법과 적용



졸업 후 진로

만화가, 웹툰작가 등 1인 창업/창직  
만화가 어시스턴트, 만화/게임일러스트레이터 등 자유직 종사  
만화출판사 편집자, 웹툰 플랫폼 PD/서비스 운영자, 만화 콘텐츠 제작업체 등 취업



취득 가능 자격증

Adobe 컴퓨터그래픽, 컬러리스트기능사, 시각디자인기능사, 웹 디자인

---

MAJOR GUIDE



# 체육대학

COLLEGE OF PHYSICAL EDUCATION

---

체육학과

사회체육학과

실버스포츠복지학과

태권도학과

스포츠마케팅학과



KEIMYUNG UNIVERSITY

---

체육대학

# 체육학과



Since

1984

남녀비율



다양한 특별 학습프로그램을 통한  
국제적 체육학 전문가 양성

053) 580-5515

<http://newcms.kmu.ac.kr/kmupe/index.do>



체육학과는 1984년 대구·경북 지역에 최초로 설치된 체육대학의 체육학과에서 시작되었다. 오래된 역사만큼 체육학과는 체육 교육, 건강증진, 엘리트 체육 등 체육학 관련 분야에서 유능한 전문인과 선수를 배출해오며 우리나라 체육·스포츠 인재의 산실로서 자리매김해 왔다. 21세기를 맞아 삶의 질(Quality of Life)의 개념이 주목받으면서 전세계적으로 신체활동을 통한 건강증진에 대한 관심이 높아지고 있다. 이러한 급변하는 사회적 요구와 필요성에 부응하기 위해 체육학과는 '글로벌 시대에 경쟁력을 갖춘 전문 체육인 양성'을 목표로 특성화된 교육과정을 통해 미래사회에 꼭 필요한 체육인재를 길러 내기 위해 끊임없이 노력하고 있다. 특히 국제적 전문성을 갖춘 교수진, 첨단 실험 장비를 갖춘 스포츠과학 연구소, 스포츠를 포함한 다양한 분야의 산학 협력을 바탕으로 글로벌 스탠다드에 걸맞은 교육과정을 갖추고 있으며 이를 통해 21세기를 선도할 경쟁력 있고 창의적인 체육전문인을 양성하고자 한다.



## 커리큘럼

체육학과의 커리큘럼은 크게 이론과목, 실기과목, 실무과목, 취업 및 창업 관련 과목으로 구성되어 있다. 그리고 이론과목은 다시 교직 이수자를 위한 학과 교직 과목과 체육학 및 체육관련 국가 자격증 취득의 기초가 되는 여러 학과과목, 그리고 응용 이론 과목이 있다. 여기에 포함되는 대표적인 교과목으로는 체육논리 및 논술, 운동생리학, 퍼스널 트레이닝론, 스포츠심리학, 운동학습 및 제어, 스포츠의학, 노인체육 등이 있다. 그리고 실기 교과목으로는 수영, 육상, 체조로 대표되는 기초 종목과 골프, 보디빌딩, 축구, 음악줄넘기, 파크골프, 바디아트 등 여러 세대에서 요구되고 활용도가 높은 다양한 실기종목들로 구성되어 있다. 이 외에도 스포츠정보 및 실험법, 퍼스널트레이닝실습, 스포츠의학 실험 및 실습과 같은 실무능력 향상과 관련된 교과목이 개설되며 스포츠현장정보와 취업, 스포츠 창업, 스포츠 현장 실습과 같은 진로 계획 및 선택과 관련된 수업이 있다. 그리고 재학생들의 학과 및 영어 능력 향상을 위해서, 외국인 교수님이 영어로 진행하시는 이론과 실기, 실습 과목도 개설된다.



## 졸업 후 진로

스포츠과학분야(스포츠과학 연구원, 대학교수), 스포츠교육분야(중등학교 체육교사), 건강증진분야(생활 스포츠지도자, 노인 및 청소년 스포츠지도자, 장애인 스포츠지도자, 건강운동관리사 등), 엘리트 스포츠분야(운동선수, 감독, 코치, 트레이너), 스포츠행정·산업분야(체육관련 기관 및 공단의 행정직, 공공 및 민간 체육시설 실무직 및 경영직) 등

## 최근 주요 취업처

실업 스포츠팀, 생활스포츠지도자, 중등학교 교원, 소방공무원



## 취득 가능 자격증

중등 2급 정교사(체육), 생활스포츠지도사(1급/2급), 전문스포츠지도사(1급/2급), 장애인스포츠지도사(1급/2급), 청소년 스포츠지도사, 노인 스포츠지도사, 건강운동관리사, 운동처방사, 수상인명구조원, 수상구조사 등

체육대학

# 사회체육학과

행복사회구현에 적합한 생활스포츠, 재활스포츠, 스포츠복지 분야의 지도자 양성

Since

1990

남녀비율



053) 580-5526

<http://newcms.kmu.ac.kr/kmusfa/index.do>



사회체육학과는 국민의 행복과 건강, 풍요로운 유토피아적 삶을 향유하려는 시대적 요청에 적극적, 실천적으로 부응하여 각종 생활스포츠 및 레저영역에서 필요로 하는 전문지도자를 양성하는데 학과의 목표를 두고 있다. 이에, 사회체육 관련영역의 체계적이고 과학적인 교육프로그램을 운영하고 각종 실기교구를 기본으로 첨단실험기기를 갖춘 스포츠과학 실험실을 운영함으로써 이론과 실기를 겸비한 유능하고 경쟁력 있는 사회체육지도자를 양성하고 있다.



### 커리큘럼

실기과목으로 수영, 수상레저스포츠, 빙상, 골프, 볼링, 배드민턴, 탁구, 스키, 캠핑 오리엔티어링, 뉴스포츠, 필라테스, 보디빌딩, 스포츠테이핑, 카이로프랙틱 등과 학과별 심화과정(이)이 있으며, 이론과목으로 사회체육론, 스포츠사, 스포츠사회학, 레저스포츠컨설팅론, 레저스포츠마케팅론, 사회체육프로그램구성 및 지도법, Theory Practice of Silver Sport, Campsite Management, 스포츠생리학, 재활스포츠론, 운동처방실험법, 노인만성질환과 운동, 구급 및 안전관리 등의 과목이 개설된다.



### 졸업 후 진로

국가 공공기관 및 관련단체의 스포츠행정가, 생활체육회 지도자, 각 급 학교 스포츠강사, 직장스포츠지도자, 민간체육시설 및 청소년단체의 체육지도자, 재활스포츠 전문가, 종목별 트레이너 및 코치, 스포츠마케터, 이벤트 관리자, 스포츠미디어 관련분야 취업은 물론 스포츠전문연구기관 연구원, 대학원 및 스포츠산업 대학원 진학, 교육대학원 진학으로 중등체육교사자격 취득이 가능하며 대학교수로서의 길도 열려 있다. 또한 학군단, 학사장교과정을 통한 준장교 입관도 가능 하다.

### 최근 주요 취업처

시군구 체육회, 재활병원의 건강운동관리사, 직업 운동선수, 전문 엘리트 종목별 코치 및 지도자, 스포츠이벤트 및 광고 기획사, 스포츠센터 지도자, 대학원 진학을 통한 중등 교사 등



### 취득 가능 자격증

전문, 생활, 유소년, 노인, 및 장애인스포츠지도사(각 종목, 문화체육관광부), 건강운동관리사, 재활스포츠관련지도자, 운동처방사 및 각종 스포츠관련 자격증 취득이 가능하고, 그 외 수상인명구조요원(적십자 및 그 외 단체), 동력수상레저기구조정면허, 요트조정면허 등도 취득할 수 있다.



체육대학

# 실버스포츠복지학과

고령화 시대를 대비한  
'실버스포츠복지전문인' 양성

Since

2023

남녀비율



053) 580 5519

<https://newcms.kmu.ac.kr/silver/index.do>



실버스포츠복지학과는 다양한 신체활동의 구성과 지도를 통해 노년층의 건강과 삶의 질 향상에 기여할 수 있는 스포츠복지 전문인 양성을 목표로 하고 있습니다. 이를 위해 본 학과에서는 노년층의 신체적·심리적 특성의 이해, 노년층에 특화된 안전하고 효과적인 신체활동의 선택과 적용, 그리고 신체활동의 개선을 통한 건강과 복지 향상에 필요한 다양한 이론적 지식과 실무경험을 습득할 수 있는 교육과정을 학생들에게 제공하고 있습니다. 신체활동을 통한 노인 복지의 증진을 추구하는 '실버스포츠복지전문인'의 양성은 고령화된 사회에서 노년층의 삶의 질과 만족도 향상에 기여할 것입니다.



### 커리큘럼

노인스포츠지도사와 2급생활스포츠지도사 자격 취득을 위한 노인체육론, 스포츠심리학, 운동생리학, 운동역학, 스포츠교육학, 스포츠사회학, 스포츠윤리 및 체육사, 노인스포츠복지정책론, 실버스포츠 관련 실기과목과 사회복지사 2급 취득을 위한 필수 10과목, 선택 7과목



### 졸업 후 진로

- 시니어헬스케어전문가, 노인스포츠지도자(스포츠센터, 노인종합사회복지관), 사회복지사로 활동
- 노인주거/요양 산업체(실버타운), 고령친화산업체(용품개발), 건강산업체(치매예방센터, 건강보험공단, 국민연금공단, 각종 재활원 등)에서 노인스포츠복지전문가로 활동
- 교육기관, 의료기관, 연구소, 체육단체, 체육협회에서 노인스포츠복지전문가로 활동
- 진학: 대학원진학 및 해외유학



### 취득 가능 자격증

국가자격증: 2급사회복지사, 노인스포츠지도사, 2급생활스포츠지도사 등

체육대학

# 태권도학과

도덕적 국제 전문 태권도인 양성

Since

1996

남녀비율



053) 580-5724

<http://newcms.kmu.ac.kr/kmutkd/index.do>



태권도학과는 태권도를 체계적이고 과학적으로 연구하여 시대에 부합하는 이론과 실기를 정립하고, 이를 토대로 국제적 안목을 지닌 유능한 태권도 지도자를 양성하려는 목적에서 1996년에 전국에서 3번째로 설립되었다. 이와 같은 목적을 달성하기 위하여 학년별로 다양한 실기 및 이론 교과과정이 개설되어 있으며, 정규교육과정과 병행하여 매년 품새 및 겨루기 대회, 계명열린태권제, 계명대학교총장배 전국태권도대회, 국제대학 태권도 페스티벌 등과 같은 태권도행사를 개최하여 왔다. 학생들은 이러한 기회를 통해 태권도 지도자 및 행정가로서 필요한 전문 능력을 갖추게 된다. 이와 같이 최초의 한류 문화인 태권도를 국외는 물론이고 더 나아가 전 세계에 확대, 보급하는데 일조해왔다.



### 커리큘럼

태권도기초실기, 태권도실기실습, 태권도철학, 태권도총론, 겨루기론, 품새론, 태권도시범론, 태권도국제관계론, 태권도교육론, 태권도지도프로그램, 개인운동 지도법, 스포츠교육학, 스포츠마사지, 국내·외 학기 인턴십, 스포츠현장정보와 취업, 태권도공연기획론 등



### 졸업 후 진로

태권도지도(사범) 또는 태권도장운영(관장) 등의 태권도지도자 / 미국, 중국, 일본, 베트남, 유럽 등 해외태권도사범진출 / 태권도부 육성을 위한 학교 태권도코치 / 실업팀 소속 태권도선수 / 경찰직, 교정직, 소방직, 일반직 등 공무원 / 학군단 또는 학사장교 과정을 통한 군장교 임관 / 체육학 관련 대학원 진학 후 연구원, 대학강사, 교수로 진출 / 수영, 스키, 헬스 등 스포츠 강사 등



### 취득 가능 자격증

생활스포츠지도사(태권도) 1·2급, 전문스포츠지도사(태권도) 1·2급, 태권도심판(품새, 겨루기, 시범), 태권도사범, 각종 스포츠관련 자격증 취득이 가능하고, 그 외 수상인명구조요원(적십자 및 그 외 단체), 동력수상레저기구 조정면허, 수상안전요원 등도 취득할 수 있다.

체육대학

# 스포츠마케팅학과

글로벌 경영 마인드와 실무 능력을 갖춘  
스포츠 마케터와 에이전트 양성

Since

2010

남녀비율



053) 580-5726

<http://newcms.kmu.ac.kr/ksmart/index.do>



스포츠 산업은 국가 산업발전의 새로운 성장 동력으로 인식되며 이에 스포츠 산업 사회가 요구하는 스포츠마케터로서의 경영 및 기획 능력과 스포츠 실기 지도능력을 지닌 전문 경영인 및 마케터를 양성하는데 목표를 두고 있다. 이러한 목표를 달성하기 위해 본 학과는 스포츠 마케터로서 갖추어야 할 이론, 실기, 실무영역을 체계적 프로그램 과정을 통해 제공한다. 이론영역은 스포츠 마케팅과 관련된 교과목인 경영학, 행정학, 재정학, 경제학, 조직론, 산업론, 관광경영학, 마케팅원론, 소비자 심리학, 시설경영론, 인사관리, 리더십 등을 유능한 교수진을 통해 학년별 프로그램을 제공하고, 다양한 실기과목은 국내 최고의 강사진을 통해 학습 경험을 제공한다. 또한 이론 및 실기 영역과 병행하여 학생들의 실무 능력을 배양하기 위해 매년 다양한 국내 및 국제 스포츠 이벤트에 참여할 기회를 제공하고 또한 직접 스포츠 이벤트를 계획, 추진, 개최할 수 있는 프로그램을 제공한다. 학생들은 이러한 체계적 프로그램 과정을 통해 주요한 미래 성장 유망 산업인 스포츠 산업을 이끌어 갈 미래의 스포츠 마케팅 전문가로서 갖추어야 할 전문능력을 구비하게 된다.



커리큘럼

스포츠산업론, 스포츠행정 및 인사관리, 스포츠마케팅입문, 스포츠경영론, 스포츠미디어 및 홍보, 하계 스포츠, 스포츠시설건설 및 운영, 스포츠와 신체운동학, 스포츠관광마케팅, 스포츠위험관리, 스포츠이벤트경영 및 관리 등목



졸업 후 진로

스포츠마케팅 대행사, 스포츠홍보 및 광고대행사, 스포츠 대중매체(방송, 인쇄, Display, 인터넷 매체), 스포츠 프로모터, 선수 및 팀 매니저, 우수 운동선수 관리사, 스카우팅회사, 스포츠 전문 컴퓨터 및 소프트웨어 회사, 스포츠기록 대행사, 구내매점 운영사와 스포츠 기념품 판매사, 각종 프로스포츠 구단(야구, 농구, 축구 등) 마케팅부, 스포츠 종합 경영회사, 아마 스포츠단체, 준공기관(YMCA, YWCA), 사회체육센터, 스포츠용품제조업, 스포츠(레포츠) 지원서비스업, 이벤트 기획사, 리조트 마케팅부, 사회체육센터, 레포츠용품 제조업, 레저스포츠 유통업, 레저 및 레크리에이션 업체, 레포츠 이벤트기획업, 레저스포츠카운슬링업, 레저스포츠 지원서비스업, 레저스포츠지도자 용역업, 레포츠 여행업 등



최근 주요 취업처

대한체육회, 롯데자이언츠 야구단, 대구광역시 시설관리공단, 대구광역시체육회, 캘러웨이골프코리아, 퓨마골프, SL미디어, 골프존카운티 선산, 코어커뮤니케이션, 제주 라운컨트리클럽, 파미힐 컨트리클럽

취득 가능 자격증

국가자격증: 2급사회복지사, 노인스포츠지도사, 2급생활스포츠지도사 등

---

MAJOR GUIDE



# 이부대학

---

경영학과(야간)

국제통상학과(야간)

행정학과(야간)



KEIMYUNG UNIVERSITY

---

이부대학

# 이부대학(야간강좌)

꺼지지 않는 불빛,  
더욱 반짝이는 젊은 열정의 눈빛

Since

# 2011

남녀비율



☎ 053) 580-5502

🌐 <https://newcms.kmu.ac.kr/es/index.do>



인간의 학문적 열정을 막는 시간적, 공간적 제약은 있을 수 없다. 야간강좌를 통해 낮에는 산업역군으로서 일하거나 다른 다양한 자기개발의 시간을 가지고, 저녁에는 학문탐구의 기회를 가질 수 있다. 이부대학(야간강좌)은 여러 분야에 걸쳐 다양한 전공을 개설하고 있어 고등교육을 받는데 시간적인 제약을 받고 있는 학생들이나 수학의 기회를 놓친 만학도들을 위해 살아 움직이는 대학이다. 이부대학은 대구광역시 내에 위치한 유일한 야간대학으로서 보다 심도 있고 실용성 있는 양질의 교육으로 전국 최고의 이부(야간)대학으로서 발전해 나갈 것이다.

경영대학

경영학과

사회과학대학

국제통상학과, 행정학과





자연과 어우러진 계명대학교



다양한 문화를 품은 행소박물관



아름다운 캠퍼스를 거니는 계명인



지식을 숙성시킨다는 의미의 장독



성서캠퍼스를 가장 빛나게 하는 가로수  
메타세콰이아



영남의 문화를 책임지는 계명아트센터



함께 빛낼 계명의 미래를 상징하는  
계명 분수 광장



'좋은 사람으로 들어와 더 좋은 사람이 되어 나가자'  
동산도서관



좋은 곳으로 이끈다는 의미를 지닌  
계명한학촌의 좁은문



자연과 어우러진 기숙사 명교생활관



가장 높은 곳에 위치한 아담스채플의 설경



이 시대를 선도할 진리의 전당인 대학원 동천관

교지 현황

교지 135만평(4,454,435㎡) (성서캠퍼스 50.3만평·대명캠퍼스 1.6만평  
동산캠퍼스 2.9만평·칠곡 동명캠퍼스 73.8만평·달성캠퍼스 5.5만평·기타 0.8만평)

교육 편제

단과대학 14개·학부 23개·학과 31개·전공 94개·대학원 9개



웅장한 파이프 오르간이 있는 아담스채플



'이런 바위산을 깎아 오늘을 마련했다'



도서관으로 가장 먼저 이르게 설계된 정문진입로



캠퍼스 곳곳을 물들인 교목 은행나무



교화인 행소박물관 앞 이팝나무



아름다운 벚꽃으로 수놓아진 캠퍼스



단풍사이로 보이는 계명한학촌



봄꽃으로 붉게 물든 교정



동서양의 건축물이 조화를 이룬 캠퍼스



녹음과 어우러진 본관의 풍경



최첨단 시설을 갖춘 계명대학교 동산병원



청명한 하늘과 어우러져 가을빛으로 물든 캠퍼스

**학생 현황**

총 24,276명(학부 재학생 20,659명, 외국인 재학생 1,196명, 대학원 재학생 2,421명)

**교직원 현황**

교원 1,800명(내국인 1,685명·외국인 115명) 직원 3,129명(학교 482명·동산병원 2,647명)



## 계명 초상화 Tabula Rasa 우리가 얼굴을 가질 때까지

성서캠퍼스 본관에 들어서면  
정면에 타블라라사(Tabula Rasa),  
비어 있는 화면을 만날 수 있다.

이는 우리가 그려가야 할  
계명의 초상화를 상징하며,  
계명의 진정한 본질에 도달하기 위해  
정진할 길이 아직 많이 남아 있음을 의미한다.  
“너의 시작은 미약했으나  
끝은 창대하리라” (욥 3:18)

우리가 얼굴을 가질 때까지



**계명대학교**  
KEIMYUNG UNIVERSITY

42601 대구광역시 달서구 달구벌대로 1095 계명대학교  
입 학 팀 **T** 053. 580. 6077  
입학사정관팀 **T** 053. 580. 6088 **F** 053. 715. 2016